



fundación
ObservatorioPyme

Información e ideas para la acción



La Coyuntura de las PyME industriales

Tercer Trimestre de 2015 y
perspectivas para fin de año y 2016

Desempeño en el Tercer Trimestre de 2015

- En el 3° trimestre de este año **prácticamente no se han registrado variaciones ni en el volumen de ventas ni en el nivel de ocupación.**
- En **términos interanuales**, las **cantidades vendidas** registraron un **incremento** por segunda vez en los últimos tres años (6,3%), pero aún no se observa un crecimiento del **empleo.**
- Si bien **el incremento interanual de las cantidades vendidas** se registró para el promedio de las PyME industriales, fue **liderado principalmente por las empresas medianas** (de 51 a 200 ocupados), que lograron un aumento del 9,4%. Para las *pequeñas* empresas (10 a 50 empleados) el nivel de actividad también mejoró respecto a un año atrás, pero la suba fue del 4,9%.

Desempeño en el Tercer Trimestre de 2015

- Para el total del sector industrial nacional, la producción nuevamente aumentó en el tercer trimestre (1% de acuerdo al EMI del INDEC). No obstante, dado el estancamiento de las ventas reales en el segmento PyME industrial, no se verifica aún una recuperación concreta de la actividad.
- **El nivel de ocupación se mantuvo estable en el 3° trimestre también en el total industrial del país.** Sin embargo, las **horas trabajadas** (Índice de Horas Trabajadas, INDEC), **aumentaron 2,3%**, lo que es un indicador del mayor nivel de actividad en el sector.
- En el 3° trimestre del año, a diferencia del 2°, vuelven a registrarse **caídas de las cantidades vendidas en algunos sectores de actividad** en el segmento PyME industrial, destacándose la contracción en *Autopartes* (fuerte suba en el 2° trimestre). Los **sectores de mejor desempeño relativo** fueron *Textiles, prendas de vestir, productos de cuero y calzado*; y *Vidrio, cerámica y minerales no metálicos*.

Costos, precios y principales problemas

- Prácticamente todos los problemas han perdido relevancia en los últimos dos años. No obstante, el **alza de los costos salariales y de materias primas** siguen constituyendo las principales preocupaciones de los industriales PyME.
- Entre el 3° y el 2° trimestre de 2015 el **precio de venta promedio de las PyME se incrementó 5,1%**, variación algo inferior al trimestre anterior, lo que puede deberse al estancamiento de las ventas reales. Continúa siendo mayor el aumento de costos en relación al alza de precios, aunque se reduce la brecha entre ambas tasas.
- Se observa una desaceleración del ritmo de crecimiento de los costos salariales y de los insumos de producción de las PyME industriales.
- **Poco más de la mitad de las empresas registró una disminución en su rentabilidad en el tercer trimestre.** En promedio, los empresarios informan que el nivel de rentabilidad cayó un 2,1% respecto al trimestre anterior.

Expectativas

- En el 3° trimestre disminuyó la proporción de empresas que espera incrementar sus **inversiones** y sus **exportaciones**, en relación a lo que se esperaba en el 2° trimestre.
- Se mantienen las expectativas de **ocupación** y aumenta la proporción de empresas que espera incrementos en sus **ventas al mercado interno** durante el próximo trimestre.
- **39% de los empresarios industriales PyME espera que su rentabilidad mejore en el próximo año**, proporción similar a la registrada tres meses atrás. Así, se mantienen estables las expectativas de rentabilidad en el sector.

ICEPyME

Índice de Confianza Empresaria PyME

- **Hacia fin de 2015, el ICEPyME se mantiene en niveles similares a los de comienzos de año, cuando el nivel de confianza empresaria había aumentado **significativamente**, alcanzando niveles similares a los de principios de 2011, período previo a la etapa en que comenzó la recesión en las firmas industriales más pequeñas. De este modo, se mantiene la tendencia optimista de los primeros meses del año de cara a 2016.**
- **Los industriales PyME se mantienen más optimistas respecto a la evolución de la actividad en el futuro que en relación al desempeño del último año, tendencia que se acentuó aún más en la última medición de 2015.**
- **A su vez, el empresariado sigue siendo más positivo respecto al desempeño de su propia firma que en cuanto al sector de actividad de pertenencia y a la macroeconomía nacional en general.**

ICEPyME

Índice de Confianza Empresaria PyME

- A la par de la evolución positiva del ICEPyME, **casi la mitad de los industriales PyME continúa considerando que el actual es un buen momento para invertir en máquinas y equipamiento.** Esta proporción es similar a la de principios de 2011.

Perspectivas 2016

- Una eventual **devaluación -suba del tipo cambio- del 20%** impondría un **traslado a precios mayoristas de las PyME industriales del 1,9%**. Este impacto inflacionario fue calculado en función del grado de dependencia de las importaciones y el grado de sustituibilidad de los insumos importados por producción local.
- **El efecto de una devaluación será mayor entre las PyME exportadoras**, ya que éstas muestran una mayor componente de insumos importados en su función de producción y además estos insumos son de mayor sofisticación tecnológica y, por lo tanto, menos sustituibles por producción local.
- Como en 2014, **la tasa de incremento de los precios mayoristas del año próximo estará menos influenciada por el impacto de la devaluación sobre los insumos insustituibles y más por el impacto de la misma sobre las negociaciones salariales** de la nueva administración del País.

Perspectivas 2016

- La situación es de cautela: luego del significativo salto de las expectativas positivas que FOP registró en abril de 2015 y que se concretó en el fuerte repunte de la producción en el segundo trimestre del año en curso, el crecimiento de la proporción de empresarios con expectativas positivas se detuvo en agosto, manteniéndose así también en noviembre.
- Durante el año 2016 probablemente el **ritmo de crecimiento de la producción en el segmento de PyME industriales** sea, como en el tercer trimestre del año en curso, **cercano a cero**.



**DESEMPEÑO DE LAS
PyME INDUSTRIALES
EN EL SEGUNDO
TRIMESTRE DE 2015**

Evolución de Ventas y Ocupación



fundación
ObservatorioPyme

Evolución trimestral de las **Cantidades Vendidas** y la **Ocupación** de las PyME industriales

Variaciones % respecto al trimestre anterior

■ Cantidades vendidas* (con estacionalidad) ■ Cantidades vendidas* (desestacionalizadas) ■ Ocupación

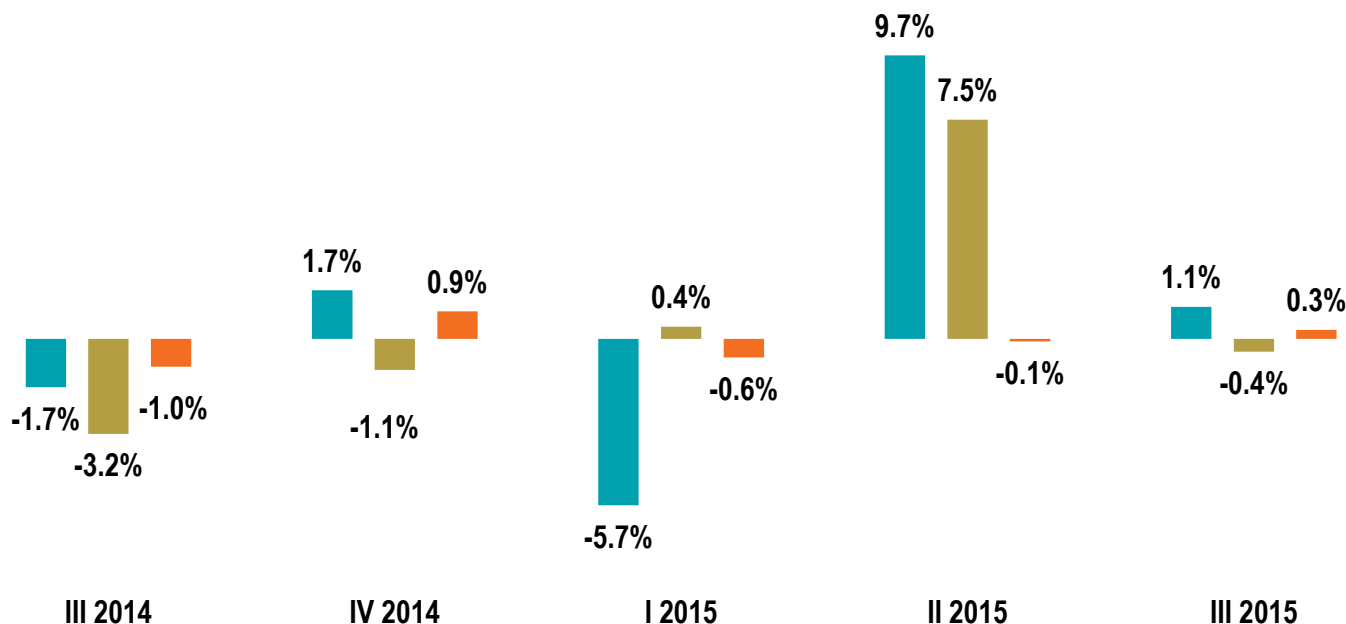

En el 3° trimestre de 2015 prácticamente no se han registrado variaciones ni en las cantidades vendidas ni en el nivel de ocupación, aunque las ventas reales con estacionalidad continúan sobre una tendencia alcista mientras que desestacionalizadas muestran estancamiento, en relación al trimestre anterior.

Fuente: Encuesta Coyuntural a PyME industriales. Fundación Observatorio PyME.
*Ventas deflacionadas por el Índice de Precios de Venta de las PyME industriales
Para desestacionalizar se utiliza el método X12 ARIMA

Evolución de Ventas y Ocupación



fundación
ObservatorioPyME

Evolución trimestral de las **Cantidades Vendidas** y la **Ocupación** de las PyME industriales

Variaciones % respecto al mismo período del año anterior

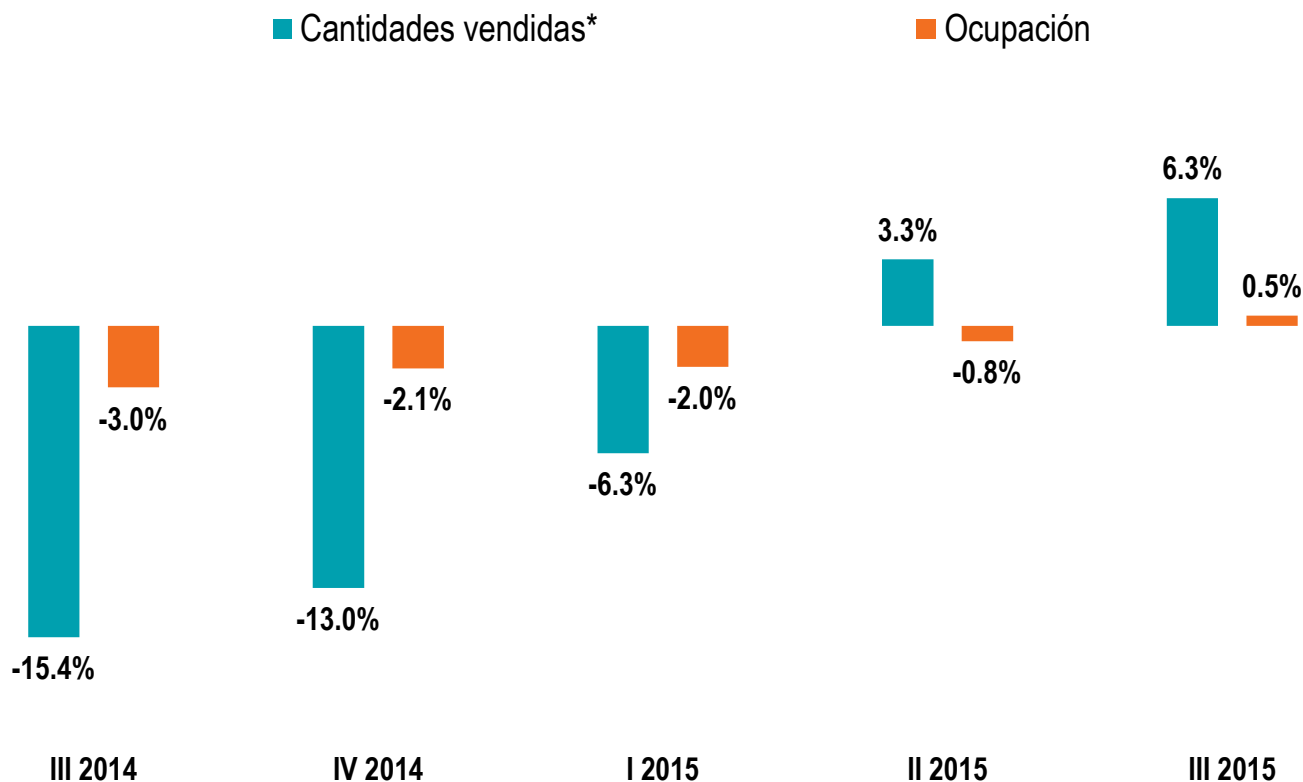

En términos interanuales, las **cantidades vendidas** registraron un incremento por segunda vez en los últimos tres años. En el 3° trimestre 2015 crecieron un 6,3% i.a. No obstante, la **cantidad de ocupados** aún no muestra variaciones significativas frente al mismo período de 2014, aunque se aprecia un muy leve incremento.

Fuente: Encuesta Coyuntural a PyME industriales. Fundación Observatorio PyME.
*Ventas deflacionadas por el Índice de Precios de Venta de las PyME industriales

Evolución de Ventas



fundación
ObservatorioPyME

Evolución trimestral de las **Cantidades Vendidas** de las PyME industriales, según tamaño de empresas

Variaciones % respecto al mismo período del año anterior

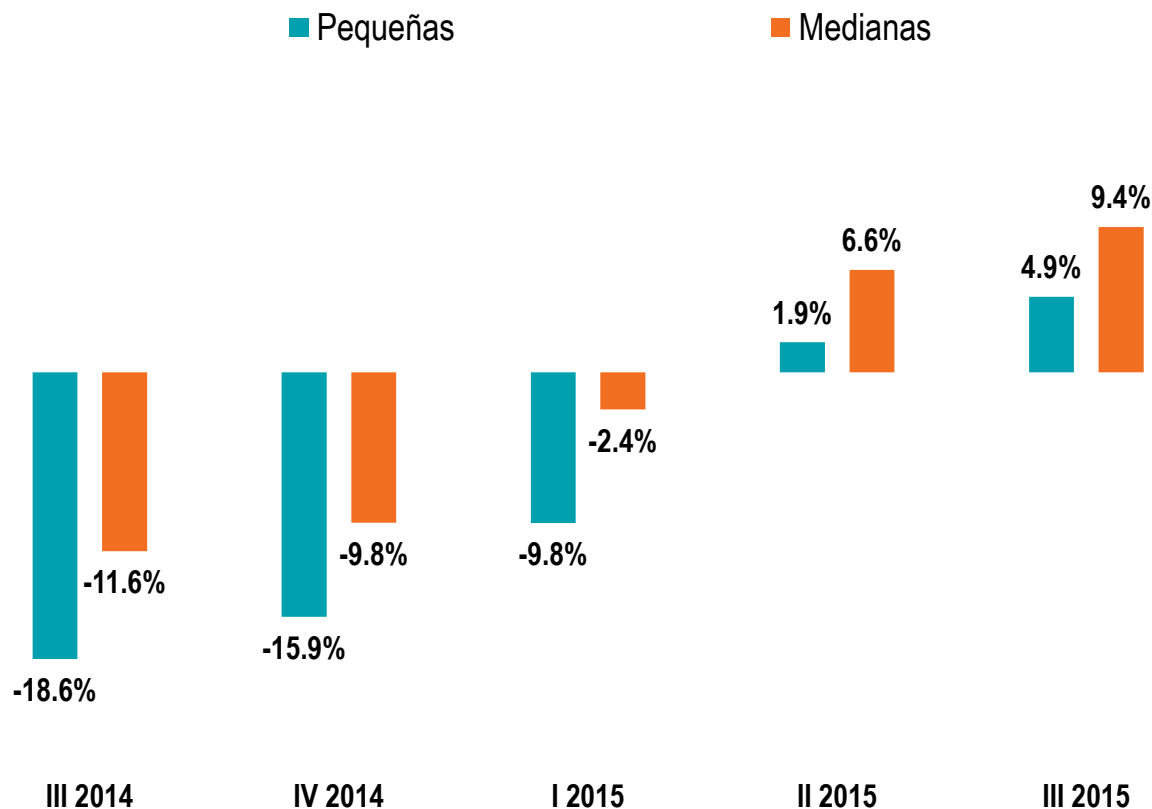

Si bien el incremento interanual de las cantidades vendidas se registró para el promedio de las PyME industriales, fue liderado nuevamente por las empresas *medianas* (de 51 a 200 ocupados), que lograron un aumento del 9,4%.

Para las *pequeñas* empresas (10 a 50 empleados) el nivel de actividad también mejoró respecto a un año atrás, pero la suba fue del 4,9%. De esta forma, sigue manteniéndose la asimetría productiva de acuerdo al tamaño de empresa en el universo PyME.

Fuente: Encuesta Coyuntural a PyME industriales. Fundación Observatorio PyME.
*Ventas deflacionadas por el Índice de Precios de Venta de las PyME industriales

Nivel de demanda, capacidad instalada y materias primas



fundación
ObservatorioPyME

¿Cómo evolucionó la **cartera de pedidos**, el **uso de la capacidad instalada**, el **stock de materias primas e insumos** y el **tiempo de entrega de los proveedores** de su empresa en el último trimestre? % DE EMPRESAS

■ Aumentó ■ No varió ■ Disminuyó

Cartera de pedidos

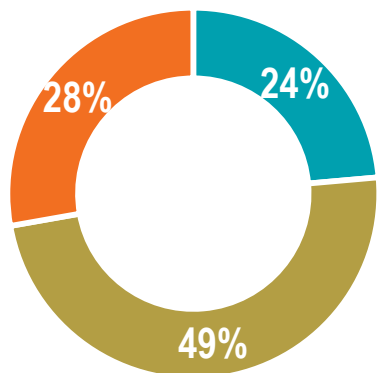

Uso de la capacidad instalada

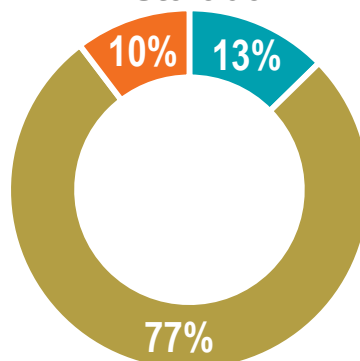

Stock de materias primas e insumos

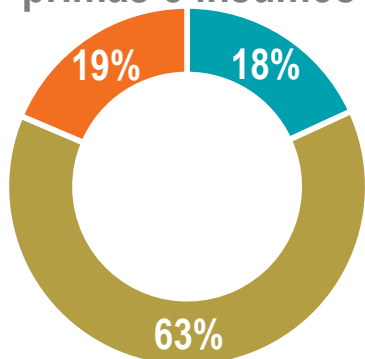

Tiempo de entrega de los proveedores

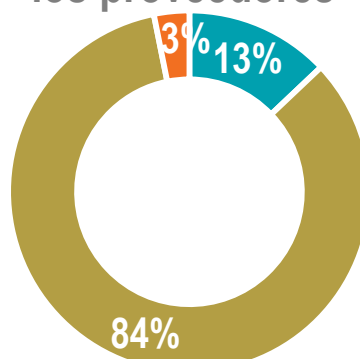

Uno de cada cuatro industriales PyME considera que aumentó la **cartera de pedidos** de su empresa en el tercer trimestre. Sin embargo, la mayor parte aún no manifiesta que hubo un aumento en el **uso de la capacidad instalada**, ni cambios en el **stock de materias primas** o en el **tiempo de entrega de los proveedores**

Los sectores con un mayor repunte en el nivel de demanda durante el 3° trimestre fueron *Papel, edición e impresión; Maquinaria y equipo; y Madera, corcho y paja.*

Evolución de Ocupados



fundación
ObservatorioPyme

Evolución trimestral de los **Ocupados** de las PyME industriales, según tamaño de empresas

Variaciones % respecto al mismo período del año anterior

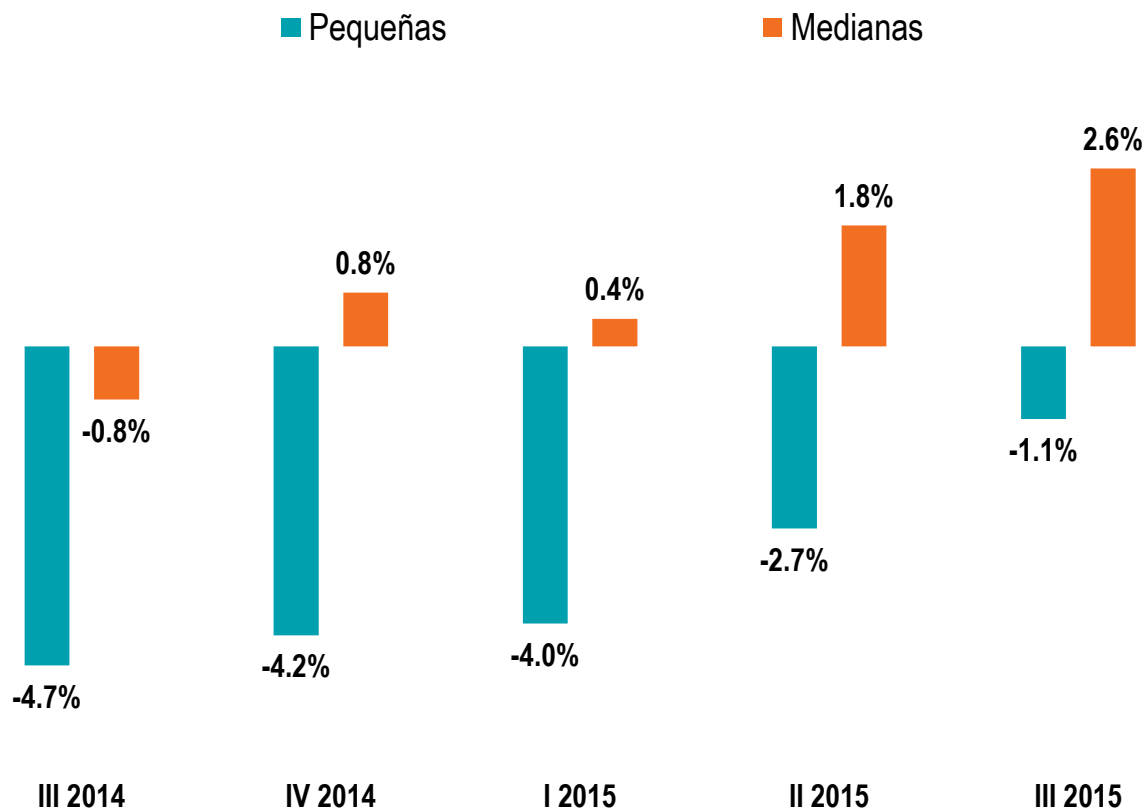

Si bien para el promedio PyME industrial el nivel de **Ocupación** se mantuvo estable en el 3° trimestre respecto al mismo período de 2014, al analizar el comportamiento de esta variable **por tamaño de empresa se observan diferencias**: mientras que las *medianas* industrias aumentaron su dotación del personal en el último año (2,6%), las *pequeñas* mostraron un comportamiento opuesto (-1,1%).

Evolución de Producción: PyME y Total Industria



fundación
ObservatorioPyME

Evolución trimestral de las **Cantidades Vendidas** de las PyME industriales y la **Producción** del Total de la industria nacional

Variaciones % respecto al trimestre anterior

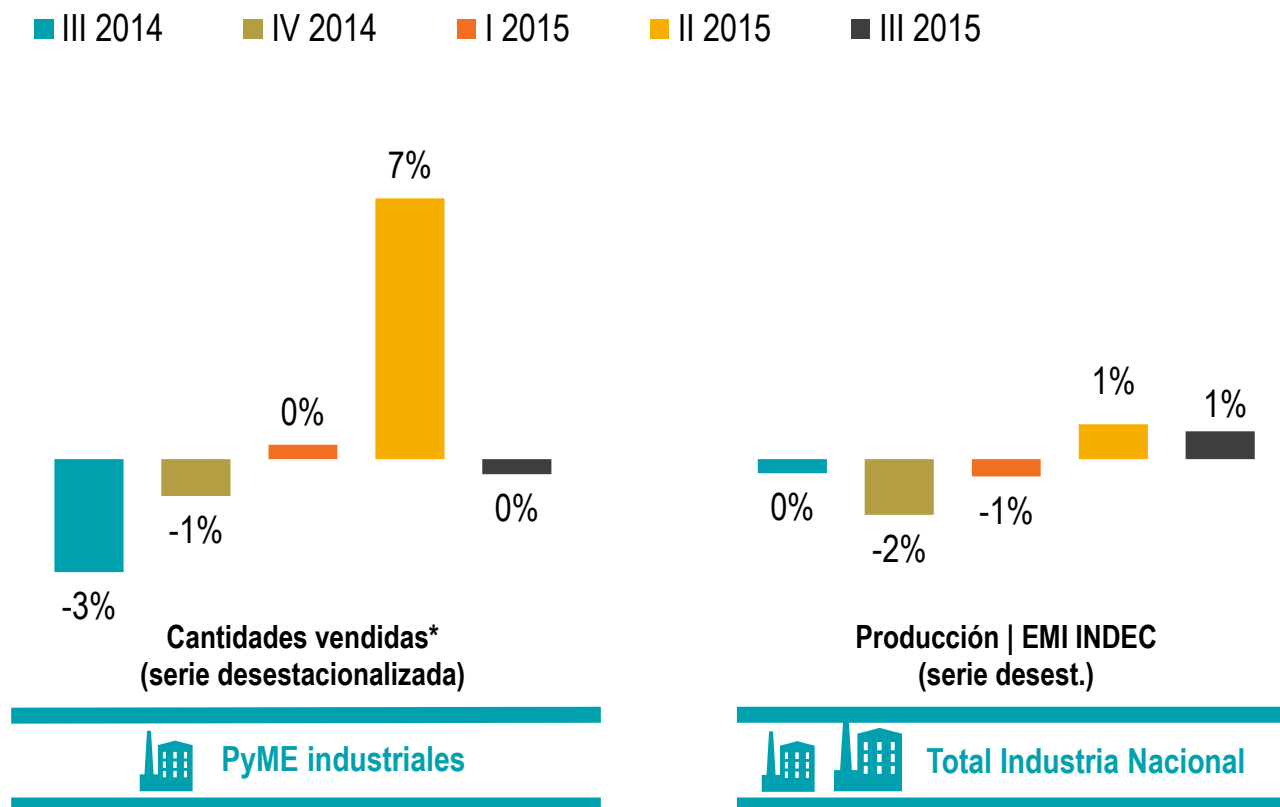

En el 3° trimestre la producción del Total de la industria manufacturera del país aumentó nuevamente un 1% respecto al 2° trimestre. Para las PyME del sector, en cambio, se observa un estancamiento de las cantidades vendidas (respecto al trimestre anterior). Aún no se verifica una recuperación concreta de la actividad industrial.

Fuente: Encuesta Coyuntural a PyME industriales. Fundación Observatorio PyME.. Estimador Mensual Industrial (EMI), INDEC.

*Ventas deflacionadas por el Índice de Precios de Venta de las PyME industriales
Para desestacionalizar se utiliza el método X12 ARIMA

Evolución de Producción: PyME y Total Industria



fundación
ObservatorioPyME

Evolución trimestral de las **Cantidades Vendidas** de las PyME industriales y la **Producción** del Total de la industria nacional

Variaciones % respecto al mismo período del año anterior

■ III 2014 ■ IV 2014 ■ I 2015 ■ II 2015 ■ III 2015

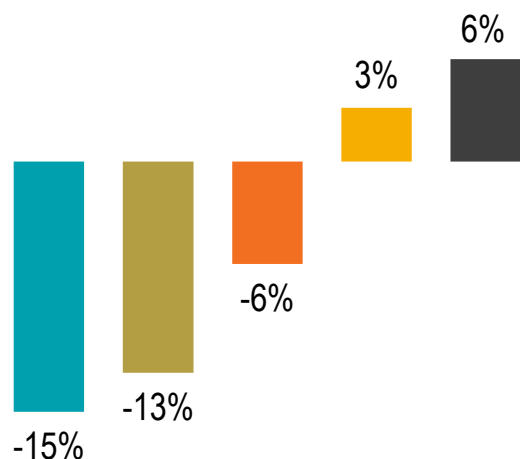

Cantidades vendidas* (serie desestacionalizada)



PyME industriales

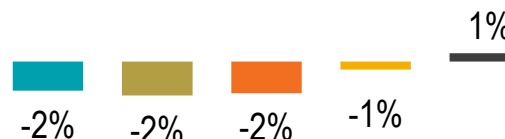

Producción | EMI INDEC (serie desest.)



Total Industria Nacional

Aún con el estancamiento del 3° trimestre, se registra **una variación interanual positiva de las cantidades vendidas por las PyME industriales**. En cambio, para el Total de la industria manufacturera nacional por primera vez en los últimos 5 trimestres se registra un pequeño aumento interanual de la producción. De mantenerse esta tendencia, **las PyME podrían liderar la reactivación**.

Fuente: Encuesta Coyuntural a PyME industriales. Fundación Observatorio PyME.. Estimador Mensual Industrial (EMI), INDEC.

*Ventas deflacionadas por el Índice de Precios de Venta de las PyME industriales
Para desestacionalizar se utiliza el método X12 ARIMA

Evolución de Ocupación: PyME y Total Industria



fundación
ObservatorioPyME

Evolución trimestral de la **Ocupación** de las PyME industriales y del Total de la industria nacional

Variaciones % respecto al trimestre anterior

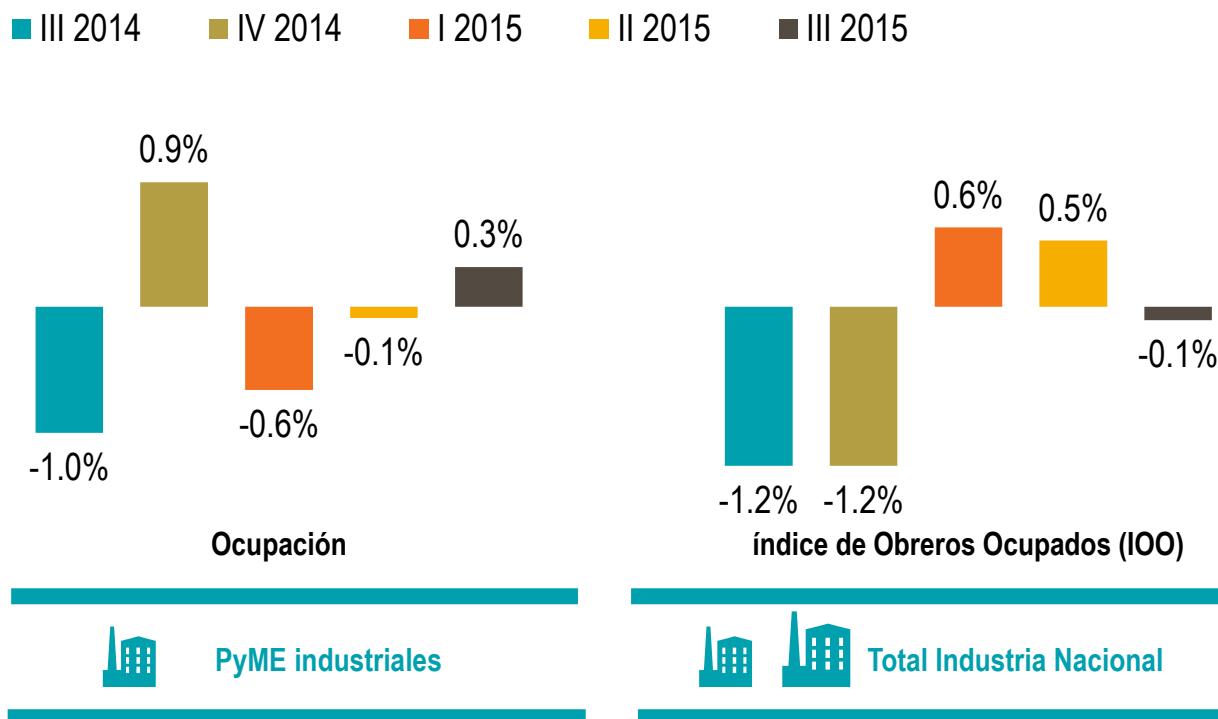

El nivel de ocupación se mantuvo estable en el 3° trimestre, tanto en el total industrial del país como para el segmento de las PyME industriales.

El Índice de Obreros Ocupados (IOO) se redujo 0,1%, aunque las horas trabajadas (Índice de Horas Trabajadas, INDEC), aumentaron 2,3%, lo que es un indicador del mayor nivel de actividad en el sector.

Evolución de Ocupación: PyME y Total Industria



fundación
ObservatorioPyME

Evolución trimestral de la **Ocupación** de las PyME industriales y del Total de la industria nacional

Variaciones % respecto al mismo período del año anterior

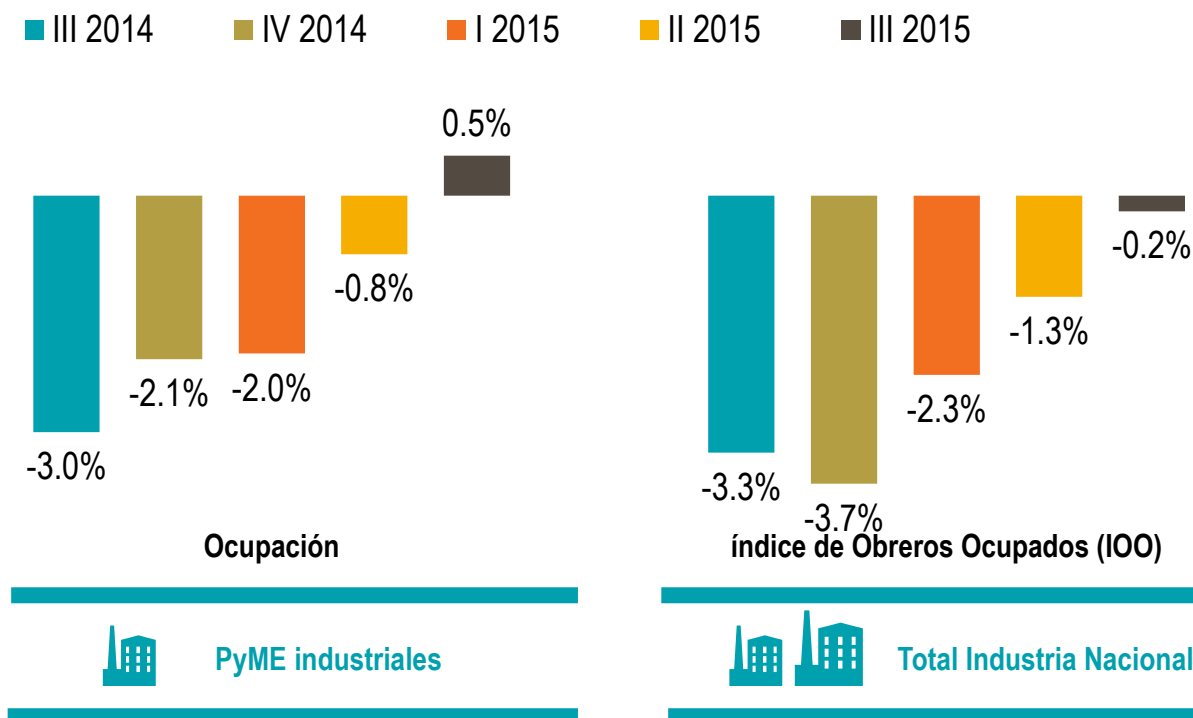

En este tercer trimestre el nivel de ocupación, tanto en las PyME industriales como en todo el entramado industrial (IOO), se presenta estancado. En los cinco últimos trimestres es la primera vez que no se observan variaciones negativas en términos interanuales, posiblemente como resultado del mejoramiento en la actividad industrial con respecto al mismo trimestre del año anterior.

Fuente: Encuesta Coyuntural a PyME industriales. Fundación Observatorio PyME.. Índice de Obreros Ocupados (IOO), INDEC.

Cantidad de Horas Trabajadas por el personal



fundación
ObservatorioPyme

¿Cómo varió la cantidad de horas trabajadas por el personal afectado al proceso productivo de su empresa respecto al trimestre anterior ?

% DE EMPRESAS

- Aumentó
- No varió
- Disminuyó

II 2015

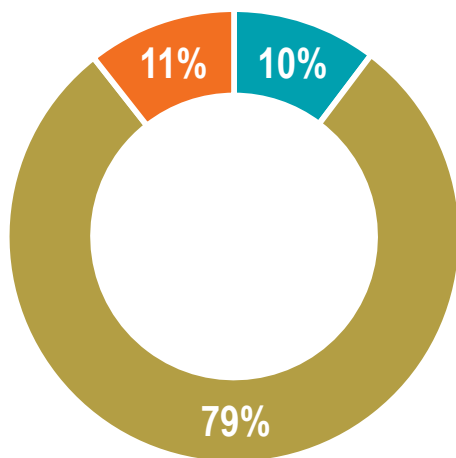

III 2015

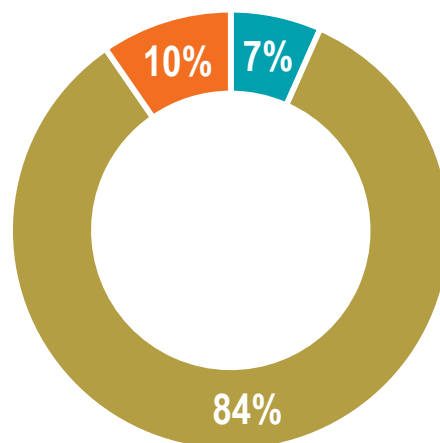

La reactivación en la producción de las PyME industriales en el segundo trimestre no se vio reflejada en una mayor intensificación del trabajo y, dado el estancamiento de la actividad en este tercer trimestre, tampoco se observan cambios al respecto: continúa en torno al 80% el porcentaje de empresarios que decide mantener estable la cantidad de horas asignadas a la producción.

Fuente: Encuesta Coyuntural a PyME industriales. Fundación Observatorio PyME

Termómetro sectorial: Cantidades vendidas



fundación
ObservatorioPyME

Evolución trimestral de las **Cantidades Vendidas** (con estacionalidad) de las PyME industriales

Variación % III Trim 2015 vs. II Trim 2015

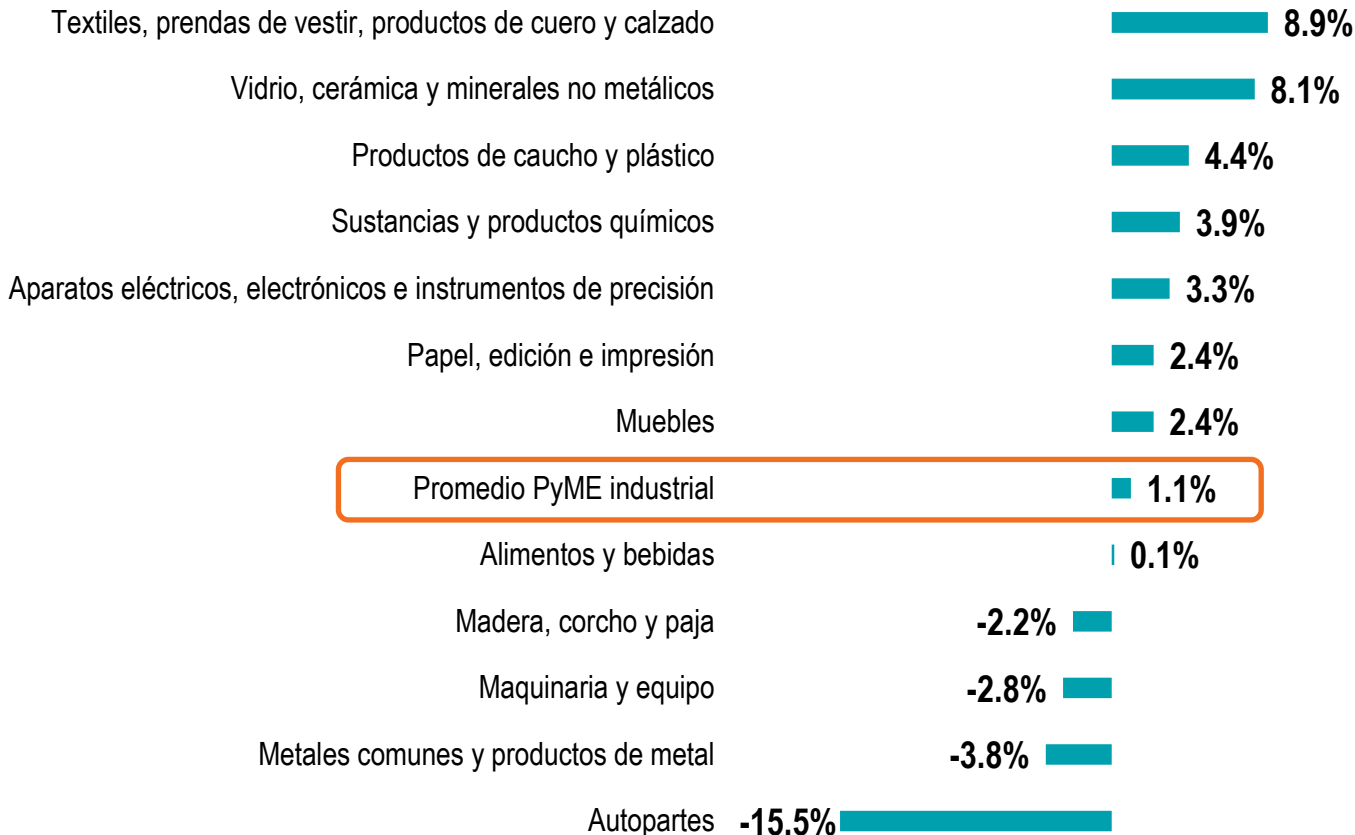

En el 3° trimestre del año, a diferencia del 2°, vuelven a registrarse caídas de las **cantidades vendidas** en algunos sectores de actividad en el segmento PyME industrial, destacándose la contracción en *Autopartes* (fuerte suba en el 2° trimestre).

Los sectores de mejor desempeño relativo fueron *Textiles, prendas de vestir, productos de cuero y calzado*; y *Vidrio, cerámica y minerales no metálicos*.

Termómetro sectorial: Ocupación



fundación
ObservatorioPyme

Evolución trimestral del nivel de **Ocupación** de las PyME industriales

Variación % III Trim 2015 vs II Trim 2015

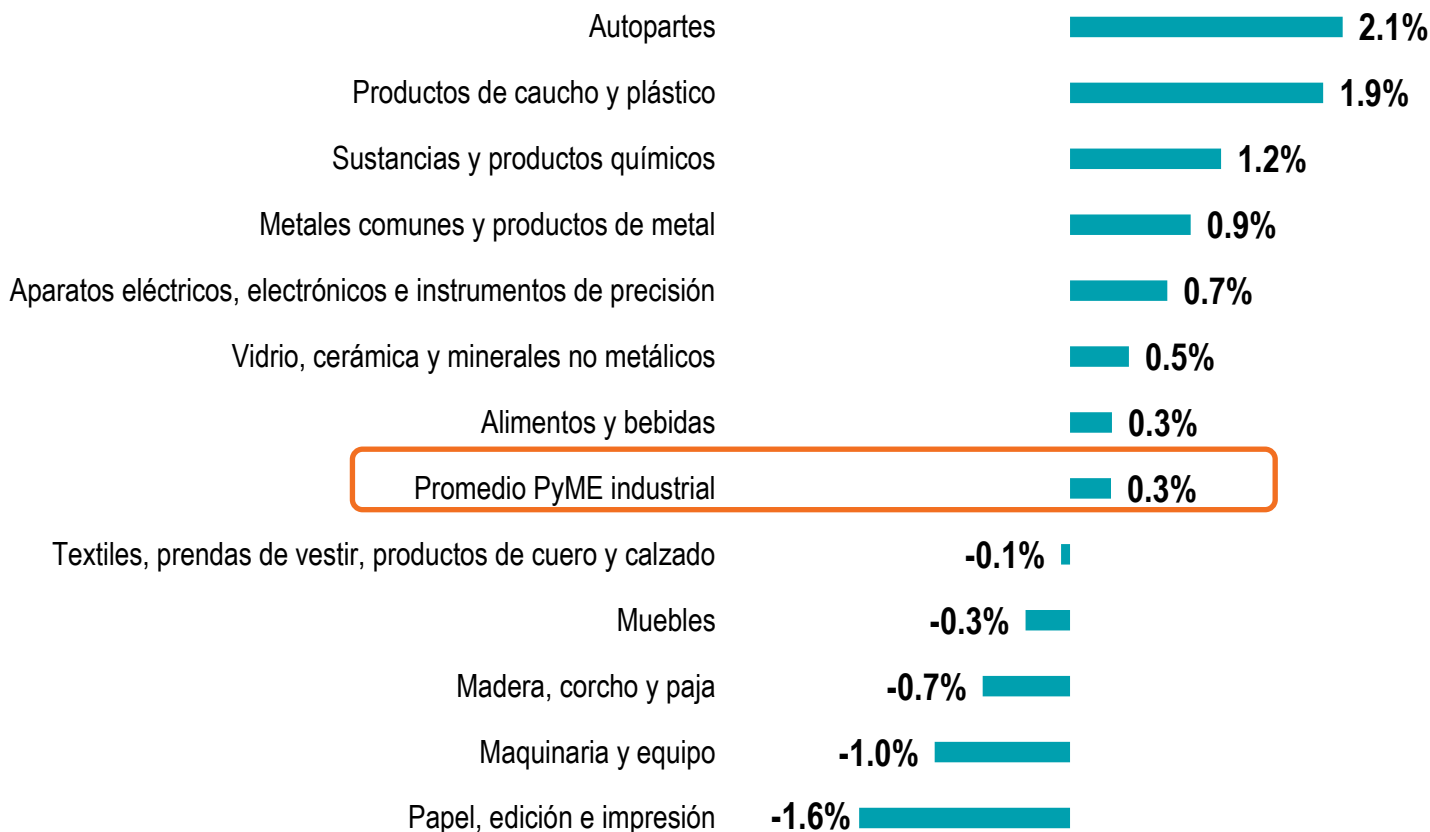

El nivel de **Ocupación** creció principalmente en las PyME de *Autopartes* y *Productos de caucho y plástico*. En contrapartida, cayó en mayor medida en el sector *Papel, edición e impresión*.

Termómetro sectorial: Cantidades vendidas



fundación
ObservatorioPyME

Evolución trimestral de las **Cantidades Vendidas** (con estacionalidad) de las PyME industriales

Variación % respecto al mismo trimestre del año anterior

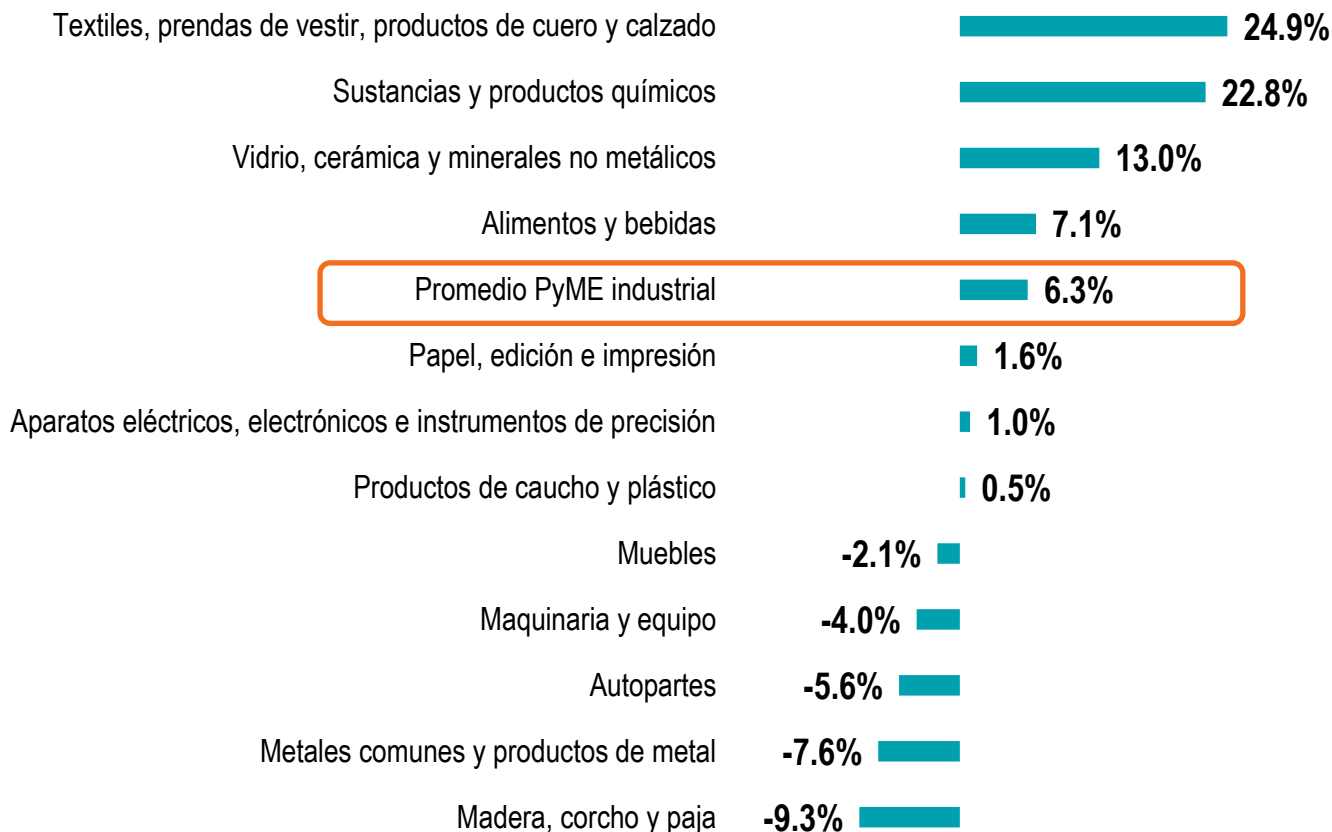

En términos interanuales, en el 3° trimestre del año aumentaron las **cantidades vendidas** de varios sectores de actividad de las PyME industriales, destacándose *Textiles, prendas de vestir, cuero y calzado, y Sustancias y productos químicos*. Los sectores con peor desempeño relativo en el último año fueron *Madera, corcho y paja; y Metales comunes y productos de metal*.

Termómetro sectorial: Ocupación



fundación
ObservatorioPyME

Evolución trimestral del nivel de **Ocupación** de las PyME industriales

Variación % respecto al mismo trimestre del año anterior

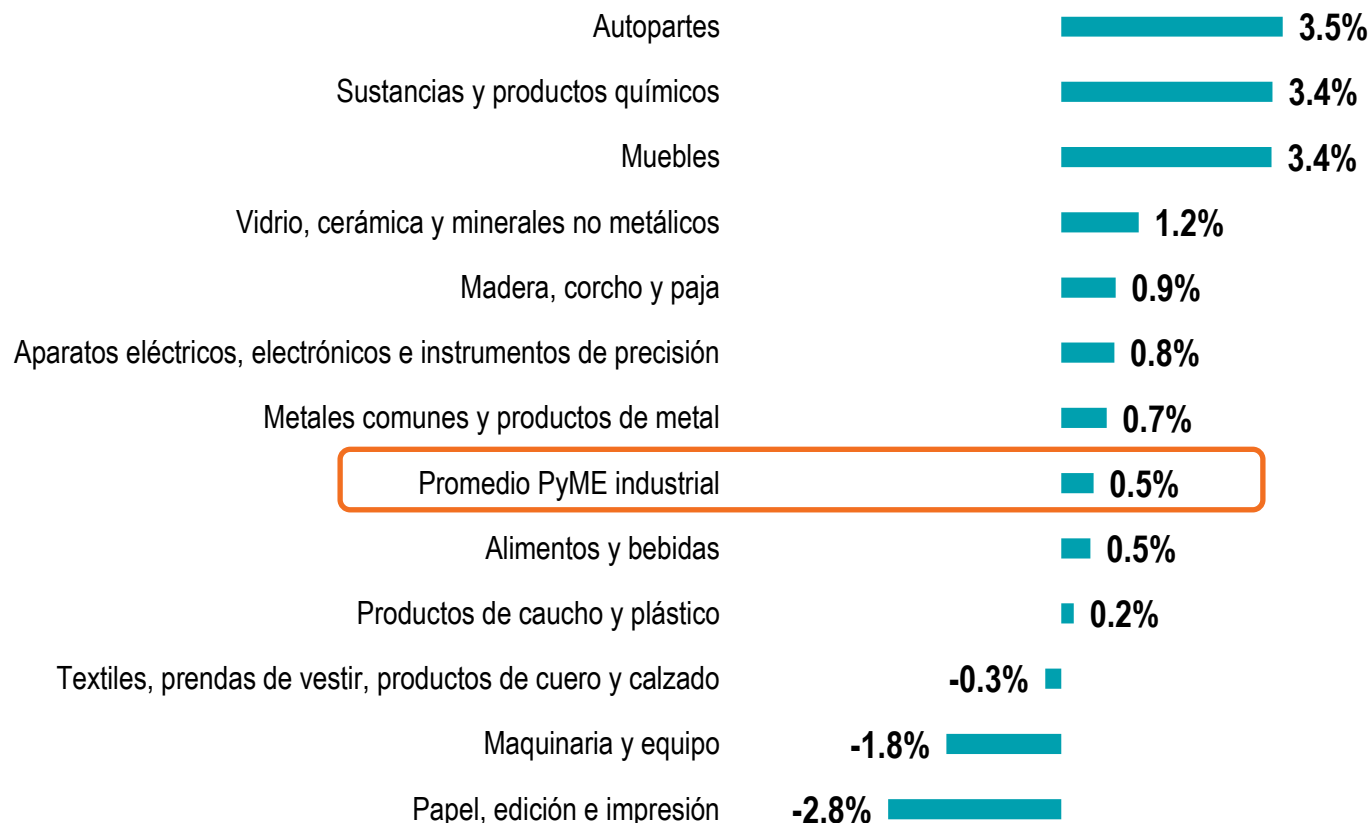

En el último año, el nivel de **Ocupación** de las PyME industriales no varió significativamente (en promedio). Sin embargo, sí hubo un aumento significativo en el plantel de personal en las empresas de *Autopartes; Sustancias y productos químicos, y Muebles.*

Problemas de las PyME industriales



fundación
ObservatorioPyME

Actualmente, ¿la empresa cuenta con alguno de los siguientes problemas?

% DE EMPRESAS

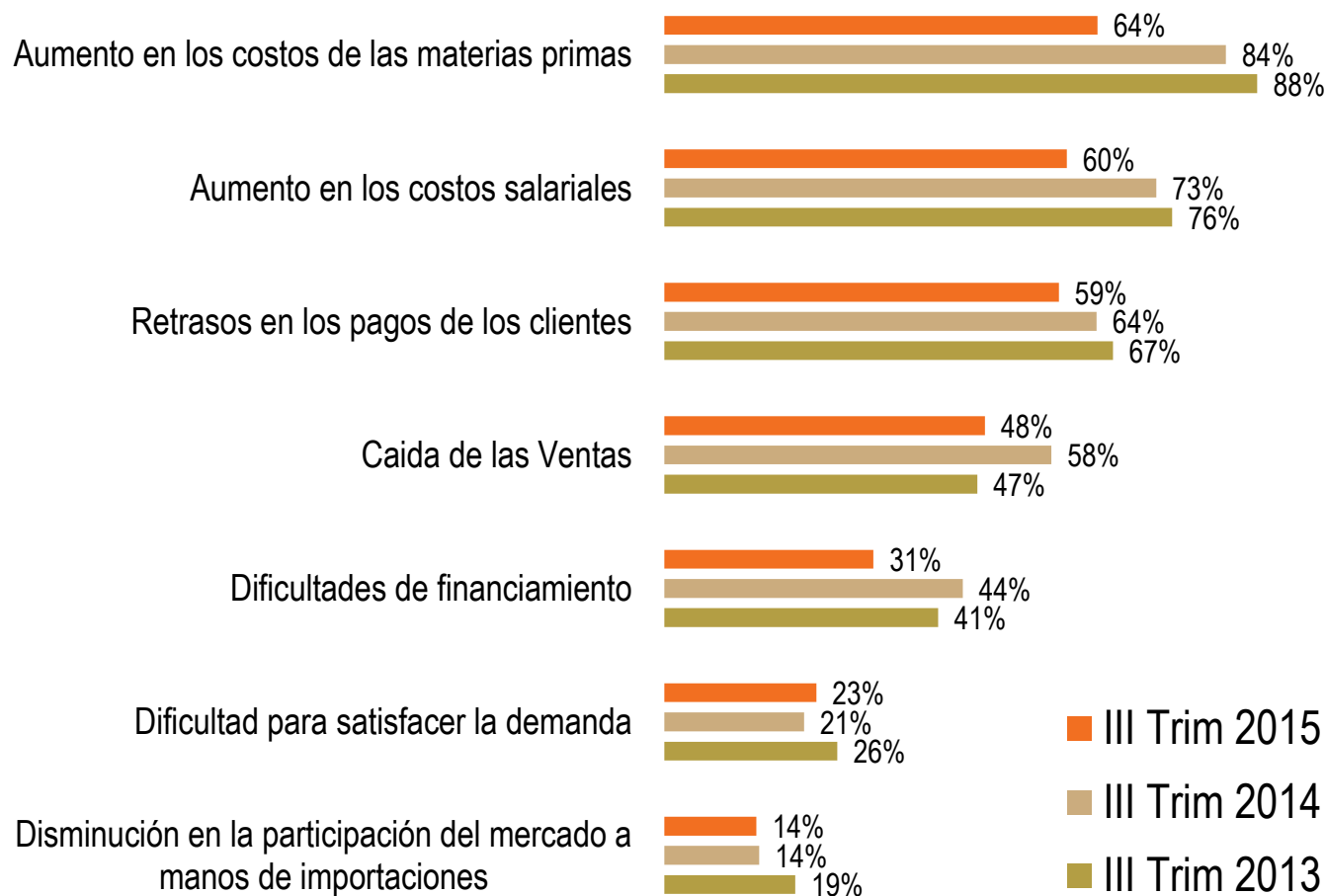

Prácticamente todos los problemas han perdido relevancia en los últimos dos años. No obstante, el alza de los costos salariales y de materias primas siguen constituyendo las principales preocupaciones de los industriales PyME. El retraso en los pagos de los clientes sigue presentándose como el tercer problema en orden de relevancia.

Se reduce el margen de aumento de precios y costos



fundación
ObservatorioPyME

Evolución trimestral del **Precio de venta** del principal producto y **Costo directo de producción** por unidad de producto de las PyME industriales

Variaciones % respecto al trimestre anterior

■ Precio de venta ■ Costo unitario de producción

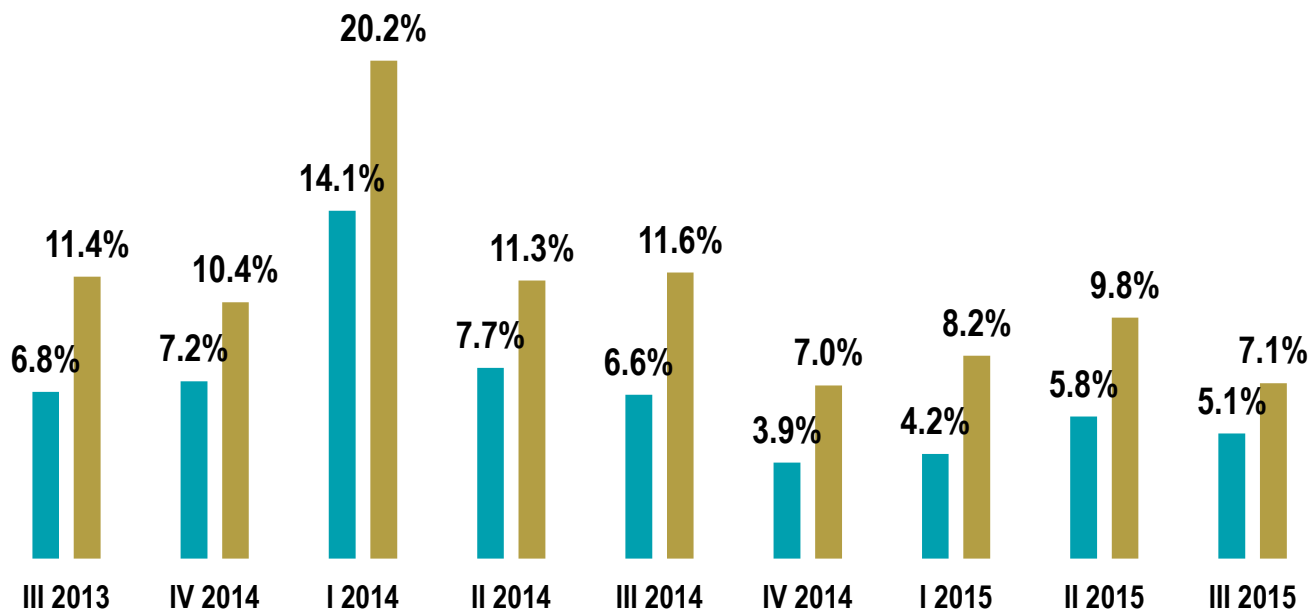

Entre el 3° y el 2° trimestre de 2015 el **precio de venta promedio de las PyME se incrementó 5,1%**, variación algo inferior al trimestre anterior, lo que puede deberse al estancamiento de las ventas reales.

Continúa siendo mayor el aumento de costos en relación al alza de precios, aunque se reduce la brecha entre ambas tasas.

Principales costos: insumos y remuneraciones



fundación
ObservatorioPyME

¿Cómo evolucionó el costo de su principal insumo de producción y la remuneración bruta promedio mensual del personal afectado al proceso productivo con respecto al trimestre anterior? % DE EMPRESAS

- Aumentó
- No varió
- Disminuyó

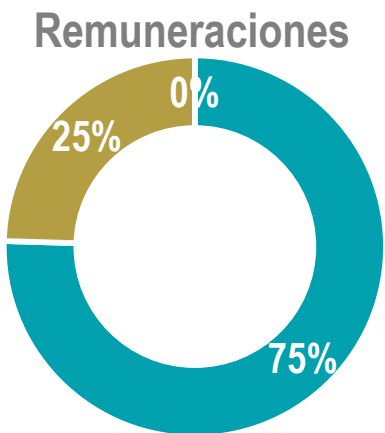
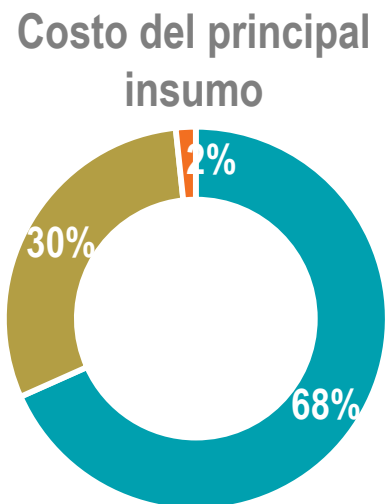

En este tercer trimestre, siete de cada diez empresarios manifiestan haber percibido subas en el costo del principal insumo y tres de cada cuatro haber incrementado la remuneración promedio del personal entre julio y septiembre.

No obstante, se observa una **desaceleración del ritmo de crecimiento de los costos salariales y de los insumos de producción de las PyME industriales**.

Tasa de variación % trimestral

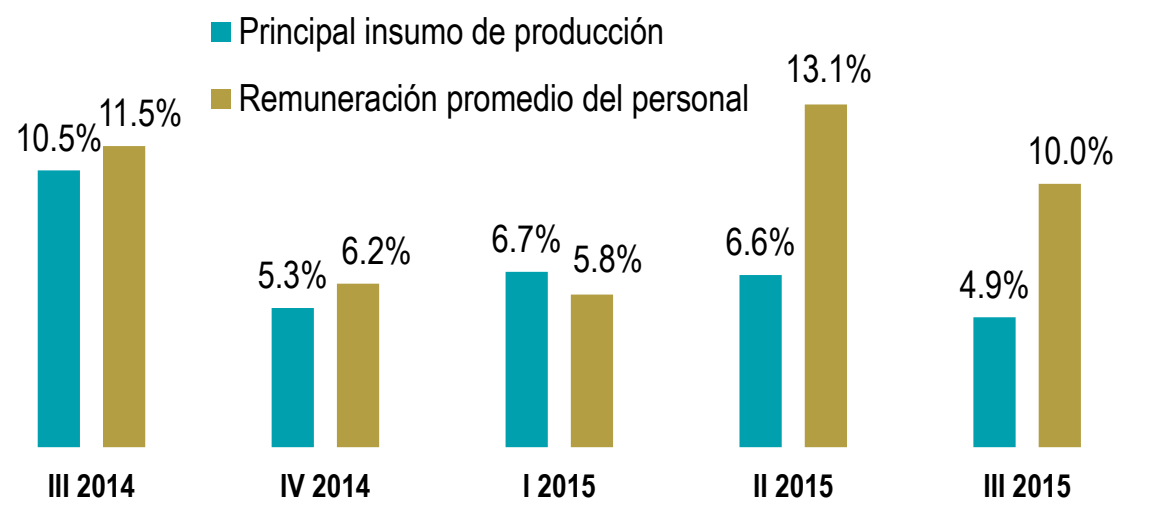

Fuente: Encuesta Coyuntural a PyME industriales. Fundación Observatorio PyME

Evolución de Rentabilidad empresarial



fundación
ObservatorioPyME

¿Cómo varió la rentabilidad de su empresa respecto al trimestre anterior ?

% DE EMPRESAS

■ Aumentó ■ No varió ■ Disminuyó

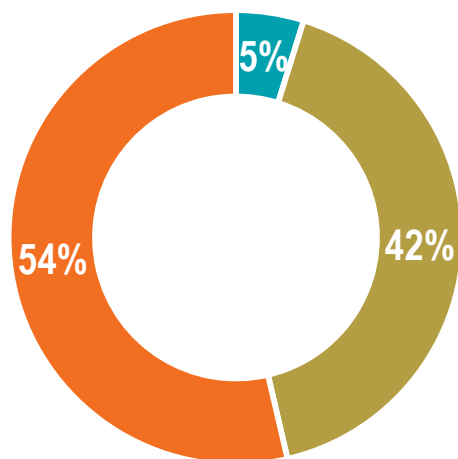

Al continuar el margen entre la suba de costos y de precio de venta, sigue viéndose afectada la rentabilidad empresarial PyME.

Poco más de la mitad de las empresas registró una disminución en su rentabilidad en el tercer trimestre de este año respecto a los tres meses anteriores.

En promedio, los empresarios informan que el nivel de rentabilidad cayó un 2,1% respecto al segundo trimestre.

Fuente: Encuesta Coyuntural a PyME industriales. Fundación Observatorio PyME

Evolución de la rentabilidad en el último año

¿Cómo considera la rentabilidad actual de su empresa con respecto a la de hace un año atrás? % DE EMPRESAS



fundación
ObservatorioPyME

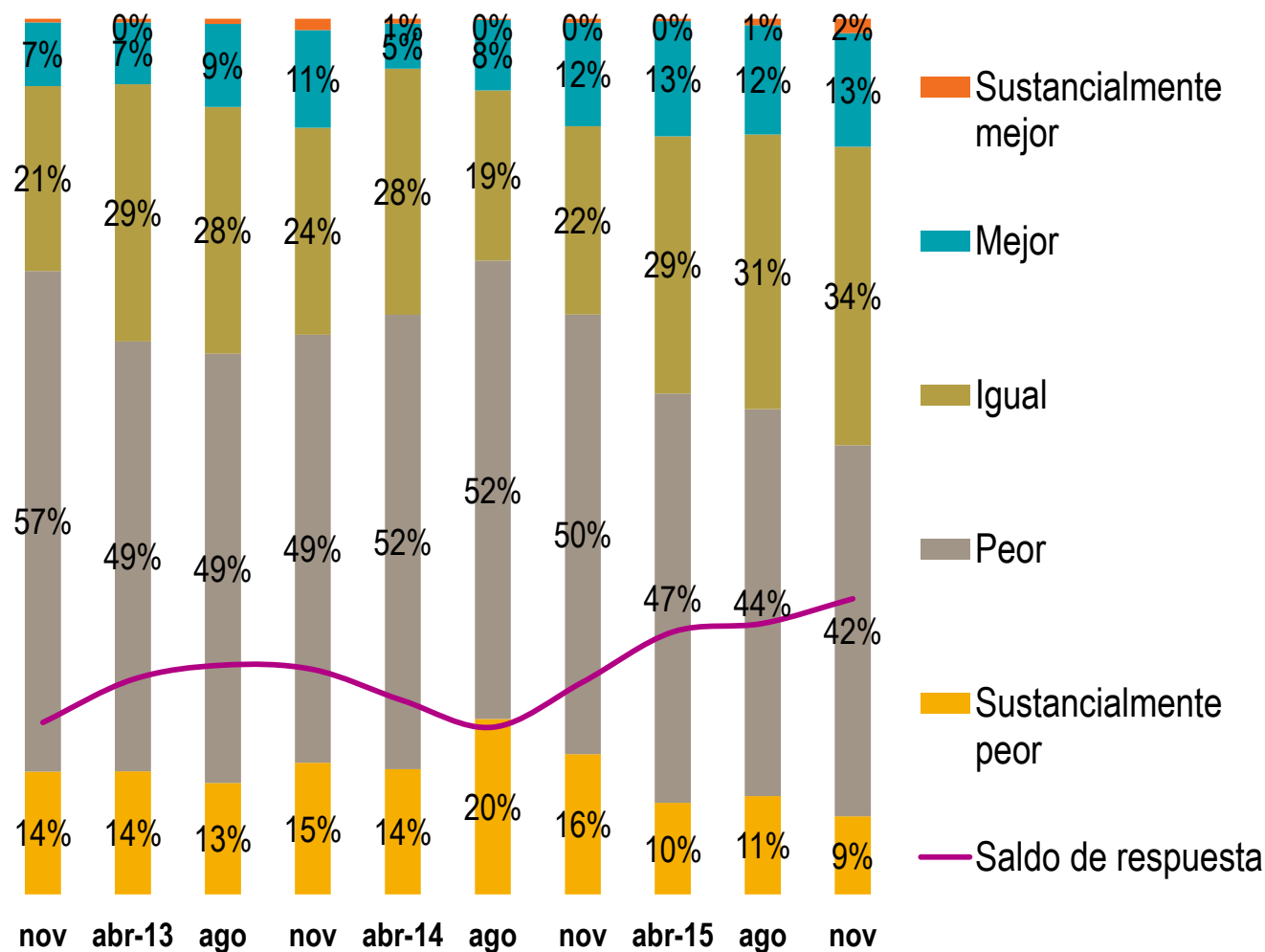

51%

de los empresarios declaró que la rentabilidad de su empresa (en relación a un año atrás) empeoró. Este porcentaje es inferior al de los primeros meses del año, cuando mejoró notablemente la evolución de dicha variable, manteniéndose esta tendencia en agosto y noviembre.

Expectativas para el III Trimestre de 2015



fundación
ObservatorioPyME

¿Cómo espera que evolucionen las **Ventas al mercado interno**, las **Exportaciones**, la **Cantidad de ocupados** y las **Inversiones** de su empresa durante el próximo trimestre?

% de EMPRESAS III Trim 2015 vs II Trim 2015

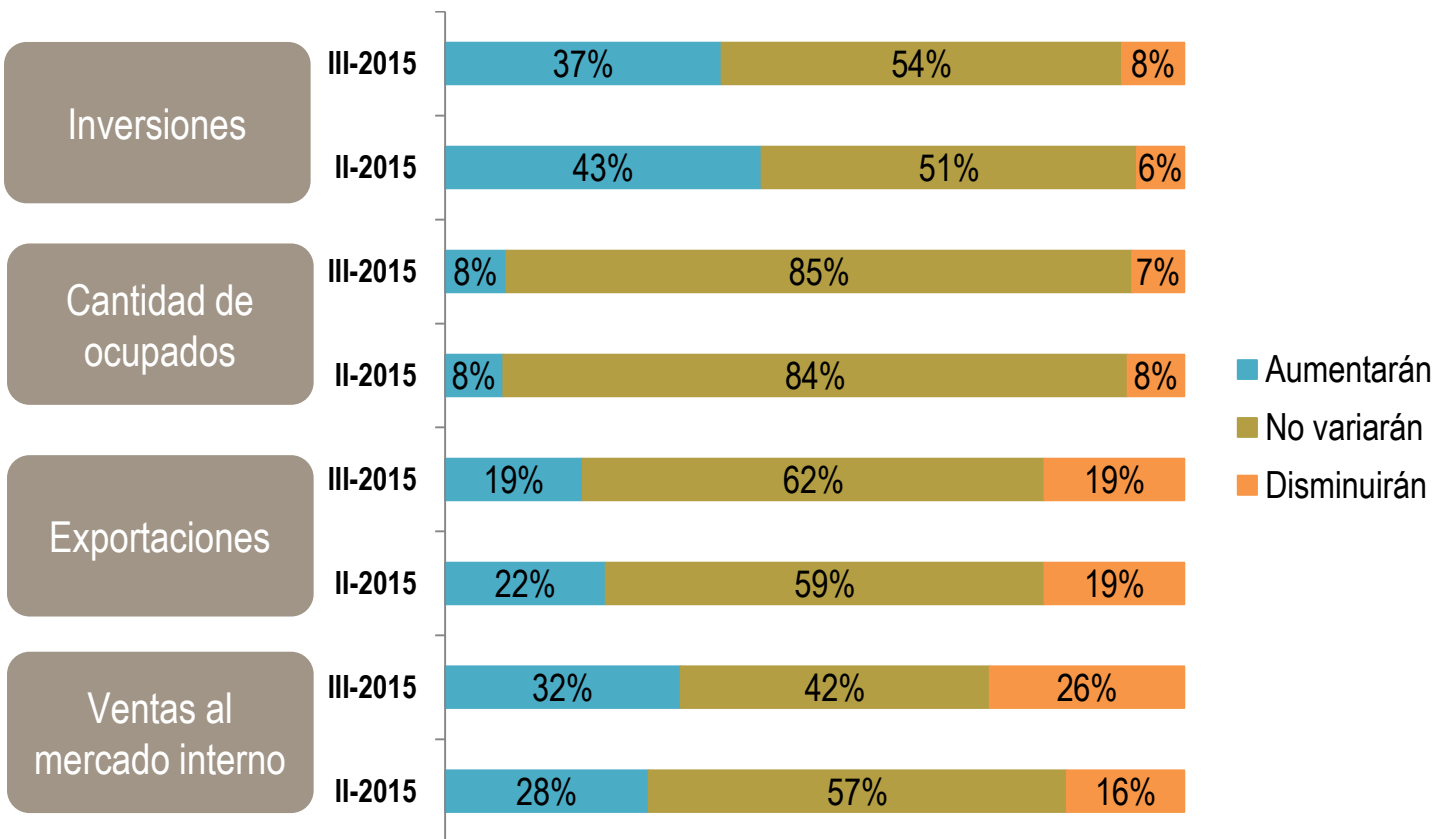

En el 3° trimestre disminuye la proporción de empresas que espera incrementar sus inversiones y sus exportaciones, en relación a lo que se esperaba en el 2° trimestre. Se mantienen las expectativas de ocupación y aumenta la proporción de empresas que espera incrementos en sus ventas al mercado interno durante el próximo trimestre.

Expectativas de rentabilidad

¿Cómo espera que evolucione la rentabilidad de su empresa durante el próximo año? % DE EMPRESAS



fundación
ObservatorioPyME

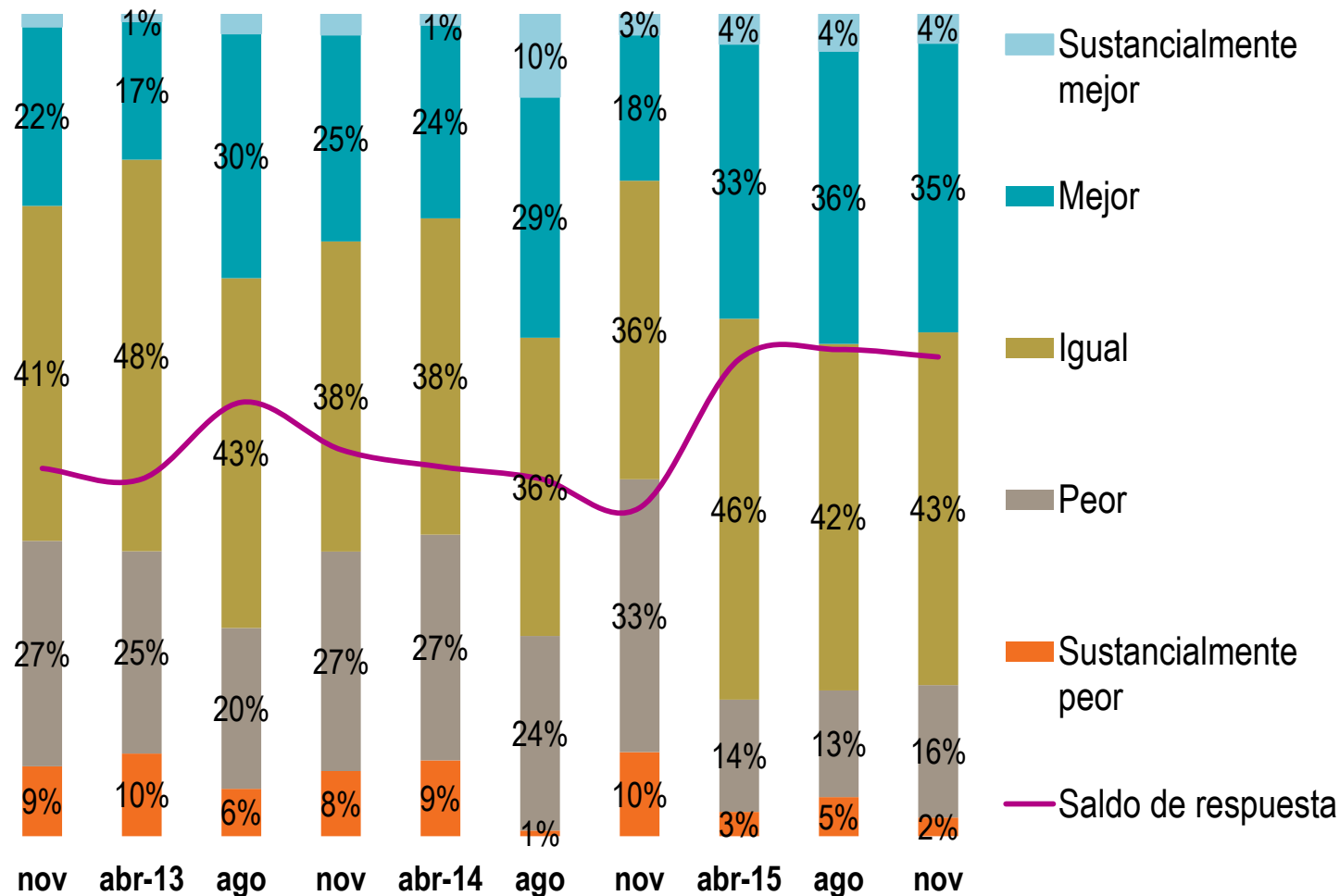

39%

de los empresarios industriales PyME espera que su rentabilidad mejore en el próximo año, proporción similar a la registrada tres meses atrás. Así, se mantienen estables las expectativas de rentabilidad en el segmento.



ICEPyME

**Índice de Confianza
Empresaria PyME**

-
- 1 El ICEPyME mide el **humor empresarial**, variable que condiciona las decisiones de producción e inversión a corto y mediano plazo en las PyME industriales.
-
- 2 Se elabora a partir de datos recogidos en las **Encuestas Coyunturales a PyME industriales de todo el país y de Software y Servicios informáticos de CABA**.
-
- 3 Cada empresario es consultado respecto de su sensación sobre su **empresa** (y la rentabilidad), su **sector de actividad** y el **país**.
-
- 4 Para cada una de estas dimensiones, se le solicita al empresario que compare el presente con la situación respecto a **un año atrás (condiciones actuales)**, y con su estimación respecto a la situación **dentro de un año (expectativas futuras)**.
-
- 5 Por último, se le pide al empresario que indique si considera que es un buen o un mal **momento para realizar inversiones** (en industria se especifica **en maquinaria y equipo**).
-
- 6 A partir de los ejercicios estadísticos *Análisis de correspondencia* y *Análisis factorial* se confecciona el siguiente índice:
ICEPyME = condiciones actuales + expectativas futuras + momento para invertir
-
- 7 El ICEPyME puede variar **entre un mínimo de 0 y un máximo de 100 puntos**.
-

ICEPyME – Índice de Confianza Empresaria PyME



fundación
ObservatorioPyME

Hacia fin de 2015, el ICEPyME se mantiene en niveles similares a los de comienzos de año, cuando el nivel de confianza empresaria había aumentado significativamente, alcanzando niveles similares a los de principios de 2011, período previo a la etapa en que comenzó la recesión en las firmas industriales más pequeñas. De este modo, se mantiene la tendencia optimista de cara a 2016.

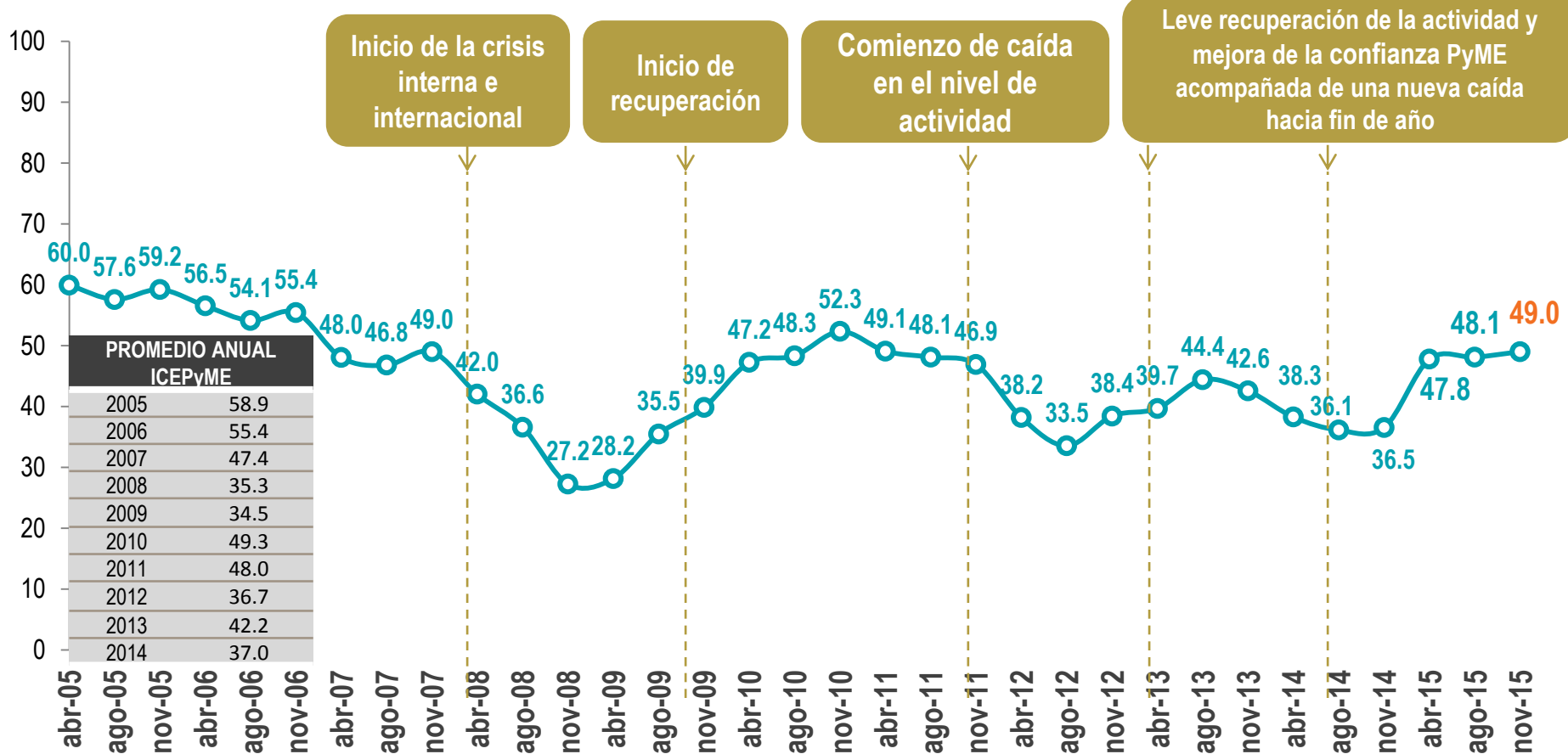

Condiciones actuales y Expectativas futuras

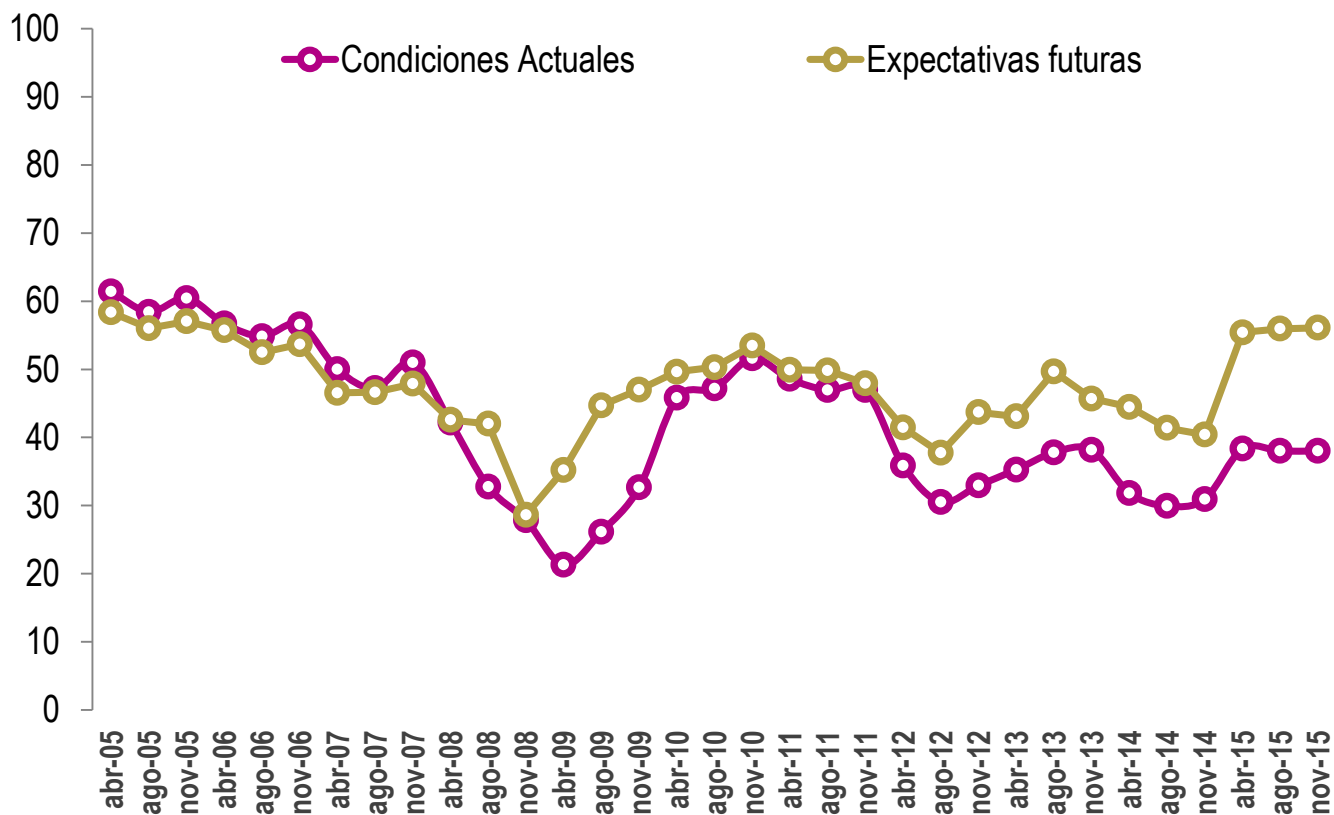

Los industriales PyME se mantienen más optimistas respecto a la evolución de la actividad en el futuro que en relación al desempeño del último año, tendencia que se acentuó aún más en la última medición de 2015. Si bien en ninguno de los dos casos se observan cambios sustanciales respecto al mes de agosto, la confianza futura presentó una muy leve suba, al tiempo que la percepción respecto a la coyuntura no se modificó.

ICEPyME - Índice de Confianza Empresaria PyME



fundación
ObservatorioPyME

Empresa, Sector de actividad y País

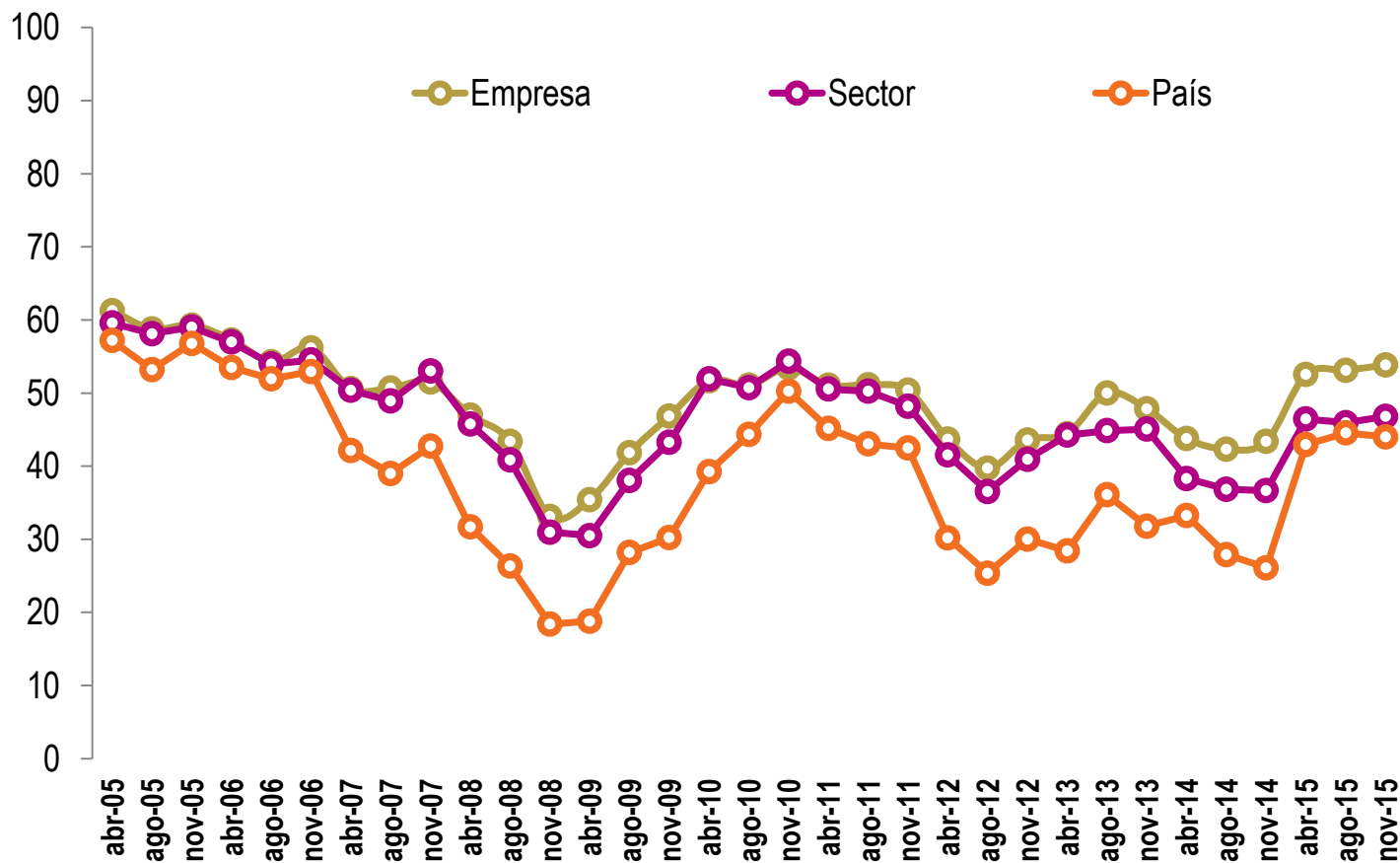

A su vez, el empresariado sigue siendo más positivo respecto al desempeño de su propia firma que en cuanto al sector de actividad de pertenencia y a la macroeconomía nacional en general.

ICEPyME - Índice de Confianza Empresaria PyME



fundación
ObservatorioPyME

EMPRESA:

Condiciones actuales, Expectativas futuras y Expectativas de rentabilidad

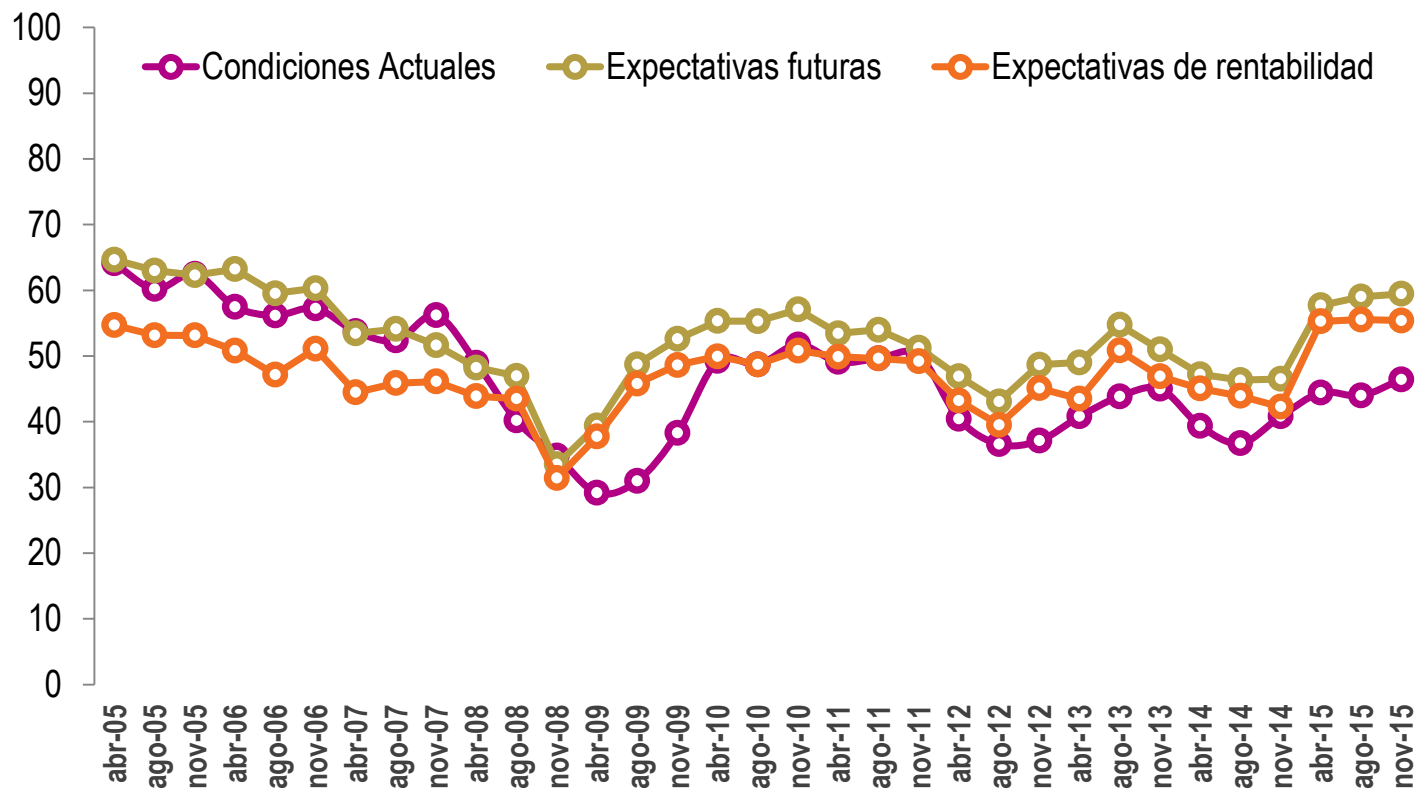

A nivel Empresa, se mantiene alta la confianza empresaria respecto al desempeño en el próximo año, tanto del nivel de rentabilidad como en cuanto a la actividad de la firma en general. La opinión respecto a la situación actual en relación a un año atrás ha mejorado, superando la marca registrada a fin del año 2014.

ICEPyME - Índice de Confianza Empresaria PyME



fundación
ObservatorioPyME

SECTOR:

Condiciones actuales y Expectativas futuras

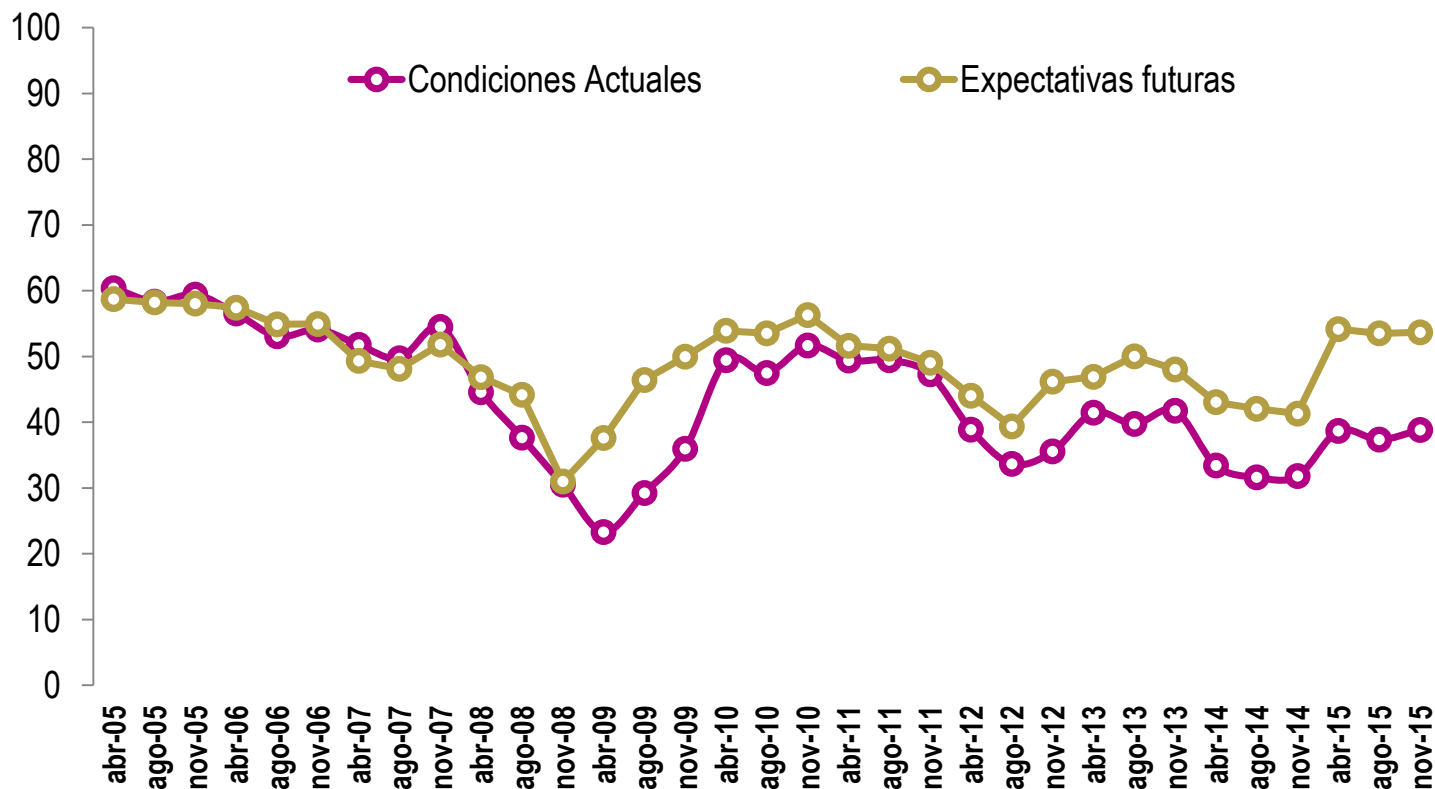

Los industriales PyME siguen manteniéndose más pesimistas en cuanto a las condiciones actuales del sector que sobre su evolución a futuro, aunque en ambos casos se observa una tendencia positiva.

ICEPyME - Índice de Confianza Empresarial PyME



fundación
ObservatorioPyME

PAÍS:

Condiciones actuales y Expectativas futuras

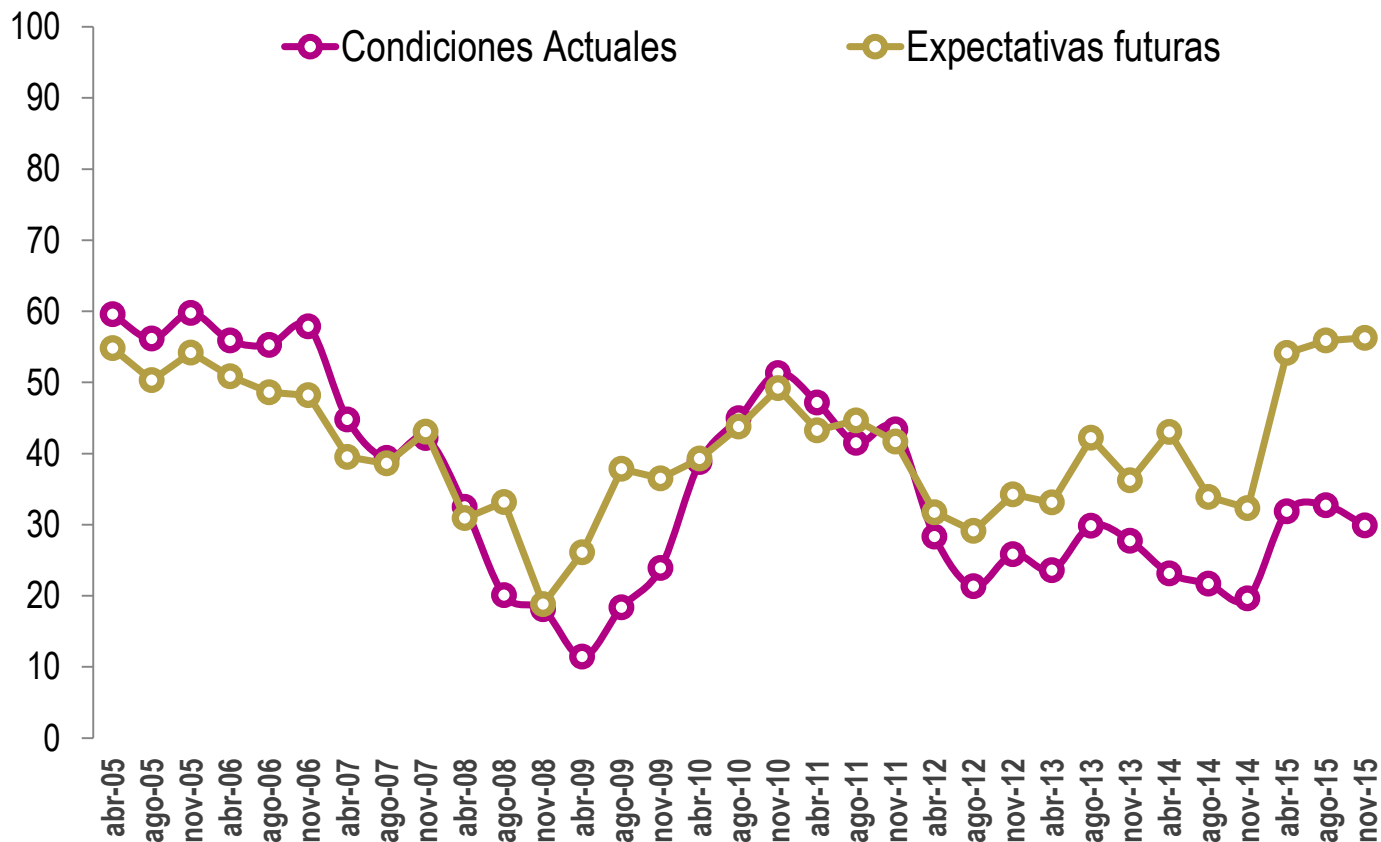

La confianza empresarial PyME en la situación macroeconómica nacional muestra un deterioro respecto de abril y agosto. Se sostiene la brecha entre el nivel de confianza en la evolución futura del país y en la coyuntura. El empresariado sigue manifestándose más optimista de cara al futuro.

ICEPyME - Índice de Confianza Empresaria PyME



fundación
ObservatorioPyME

¿Considera que el actual es un buen o un mal momento para invertir en maquinaria y equipo? % DE EMPRESAS

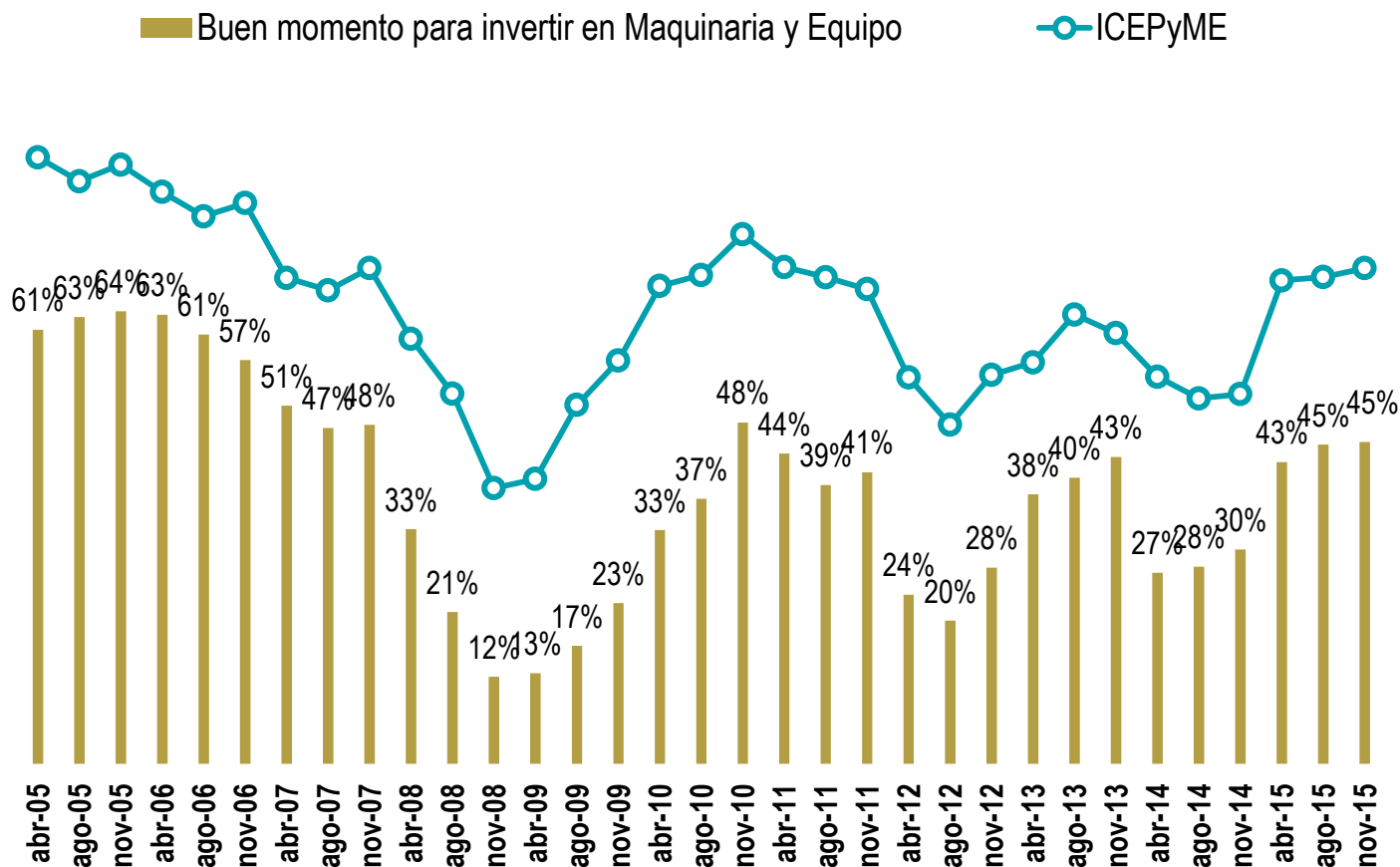

A la par de la evolución positiva del ICEPyME, casi la mitad de los industriales PyME continúa considerando que el actual es un buen momento para invertir en máquinas y equipamiento. Esta proporción es similar a la de principios de 2011.

Fuente: Encuesta Coyuntural a PyME industriales. Fundación Observatorio PyME

La Encuesta Coyuntural a PyME industriales – Tercer trimestre de 2015 es una de las encuestas que periódicamente realiza la Fundación Observatorio PyME, en aras de cumplir con su misión, que consiste en promover la valorización cultural del rol de las pequeñas y medianas empresas en la sociedad, la investigación microeconómica aplicada y las políticas públicas de apoyo al desarrollo productivo.

El objetivo de esta encuesta es analizar el desempeño económico de las PyME industriales durante el trimestre precedente y el último trimestre del año anterior, individualizar las principales problemáticas del sector, conocer las expectativas de los empresarios y medir el humor empresarial.

Características:

- La selección de las empresas se realizó mediante un muestreo probabilístico estratificado por sector industrial y cantidad de ocupados. La muestra está conformada por 400 empresas de todo el país, se extrajo de un directorio de empresas industriales PyME representativo del total de las PyME de la industria manufacturera argentina que el Observatorio PyME utiliza para la realización de sus encuestas estructurales anuales.
- Universo de estudio: empresas clasificadas entre los CIIU 15 y 37 de la CIIU Rev.3.1.
- Periodicidad trimestral
- Los datos fueron recogidos mediante encuestas autoadministradas realizadas durante el mes de octubre de 2015. Se encuestaron 399 empresas.



fundación
ObservatorioPyme



Perspectivas 2016

Perspectivas sobre devaluación, precios y producción



fundación
ObservatorioPyME

Variación de precios ante una devaluación del 20% -sólo por efecto del encarecimiento de las importaciones-

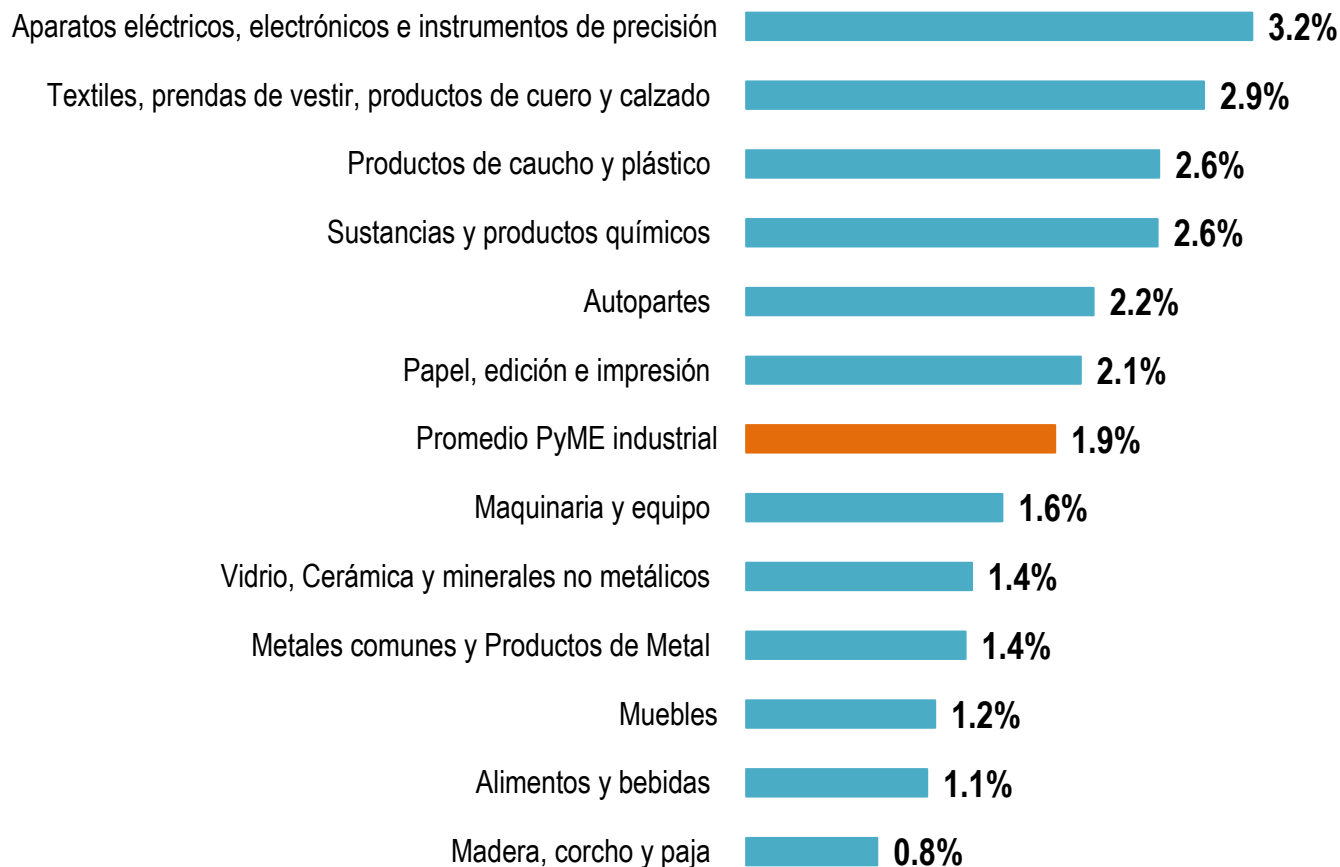

Una eventual devaluación -suba del tipo cambio- del 20% impone un traslado a precios mayoristas de las PyME industriales del 1,9%. El impacto inflacionario de la devaluación en el universo industrial de las empresas menores –que constituyen el 50% de la producción industrial- fue calculado en función del grado de dependencia de las importaciones y el grado de sustituibilidad de los insumos importados por producción local.

Perspectivas sobre devaluación, precios y producción (cont.)



- En el gráfico anterior también se observa que los sectores que más sufrirán el impacto inflacionario frente a una eventual devaluación del 20% son los de *Aparatos eléctricos, electrónicos e instrumentos de precisión* (3,2%) y los de *Textiles, prendas de vestir, productos de cuero y calzado* (2,9%). Los sectores que, en cambio, sufrirán menor impacto son los de la *Madera y sus productos* (0,8%) y los de *Alimentos y bebidas* (1,1%).
- El impacto de una devaluación será mayor entre las PyME exportadoras, ya que éstas muestran una mayor componente de insumos importados en su función de producción y además estos insumos son de mayor sofisticación tecnológica y, por lo tanto, menos sustituibles por producción local.
- La devaluación del 20% aplicada en enero de 2014 aceleró el ritmo de incremento de los precios mayoristas de las PyME industriales hasta el 40% anual, fundamentalmente por impacto sobre los salarios y menos por efecto sobre el escaso componente importado de estas empresas. En 2015, por el contrario, el nivel de precios mayoristas de las PyME industriales descendió hasta estabilizarse durante el tercer trimestre de este año en la mitad del nivel registrado el año pasado. Como en 2014, la tasa de incremento de los precios mayoristas del año próximo estará menos influenciada por el impacto de la devaluación sobre los insumos insustituibles y más por el impacto de la misma sobre las negociaciones salariales de la nueva administración del País.
- Desde el punto de vista de la evolución de la producción, los empresarios muestran un gran nivel de incertidumbre a la espera de mayores definiciones sobre las futuras políticas económicas. La situación es de cautela: luego del significativo salto de las expectativas positivas que FOP registró en abril de 2015 y que se concretó en el fuerte repunte de la producción en el segundo trimestre del año en curso, el crecimiento de la proporción de empresarios con expectativas positivas se detuvo en agosto, manteniéndose así también en noviembre.
- Probablemente el ritmo de crecimiento de la producción durante el año 2016 sea, como en el tercer trimestre del año en curso, cercano a cero.

Av. Córdoba 320, 6° Piso | C1054AAP
Ciudad Autónoma de Buenos Aires
Tel.: +5411 4018-6510 | Fax: +5411 4018-6530
info@observatoriopyme.org.ar

www.observatoriopyme.org.ar

www.pymeregionales.org.ar

 Fundación Observatorio PyME

 @FOPyME

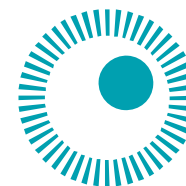

fundación
ObservatorioPyME

Socios fundadores

